PROLETARI DIN TOATE ȚĂRILE, UNIȚI-VĂ!

Scînteia

ORGAN AL COMITETULUI CENTRAL AL PARTIDULUI COMUNIST ROMÂN

Anul XLVII Nr. 11071 Prima ediție | Sîmbătă 25 martie 1978 | 6 PAGINI — 30 BANI

CUVÎNTAREA TOVARĂȘULUI NICOLAE CEAUȘESCU

la Plenara Comitetului Central al Partidului Comunist Român

Stimați tovarăși,

Plenara Comitetului Central al partidului a dezbătut probleme de importanță deosebită privind perfecționarea conducerii economico-sociale și creșterea rolului politic conducător al partidului, adoptînd hotărîri corespunzătoare.

Doresc să subliniez în primul rînd importanța măsurilor privitoare la perfecționarea conducerii și planificării economico-financiare. Este cunoscut că, la Conferința Națională din 1967 și în cei zece ani care au trecut de atunci, au fost luate o serie de măsuri pentru ridicarea nivelului conducerii și planificării, care au exercitat o influență puternică asupra dezvoltării în ritm înalt a forțelor de producție și ridicării nivelului de trai material și spiritual al întregului nostru popor.

Congresul al XI-lea și Conferința Națională din 1977 au trasat ca unul din obiectivele principale ale partidului creșterea rolului planului național unic și, totodată, al organelor centrale, organelor locale și unităților economico-sociale în înfăptuirea neabătută a Programului partidului de făurire a societății socialiste multilateral dezvoltate și înaintare a României spre comunism.

Dezvoltarea în ritm înalt a forțelor de producție, amplasarea în toate județele a industriei, precum și intensificarea producției agricole au produs schimbări radicale în structura socială a țării noastre. Diversificarea și amplificarea industriei, agriculturii, științei și culturii determină noi măsuri de perfecționare a relațiilor de producție și sociale, de asigurare a unei concordanțe cît mai depline între forțele de producție și relațiile sociale — condiție esențială pentru înaintarea societății noastre pe calea socialismului și comunismului. Toate acestea impun, de asemenea, noi măsuri pentru perfecționarea conducerii științifice și planificării întregii activități economico-sociale, în vederea punerii tot mai largi în valoare a superiorității relațiilor economiei socialiste, a planului național unic, precum și a forței maselor de oameni ai muncii din toate domeniile de activitate. Cu atît mai necesare sînt aceste măsuri cu cît am realizat un cadru organizatoric democratic foarte larg, am făurit organisme de conducere noi în toate sectoarele — de la unitățile economico-sociale și administrative de bază pînă la organele centrale de partid și de stat — care funcționează pe principiul muncii colective. În cadrul acestor organe, care au dreptul de a hotărî, este asigurată participarea directă a reprezentanților maselor de oameni ai muncii și în primul rînd ai clasei muncitoare. Odată cu instituționalizarea adunărilor generale a crescut și mai mult rolul maselor de oameni ai muncii în conducerea unităților economico-sociale, s-a dezvoltat democrația muncitorească, democrația societății în general. S-a asigurat astfel participarea activă și permanentă a maselor largi populare la conducerea tuturor sectoarelor de activitate, a întregii societăți — expresie grăitoare a dezvoltării și perfecționării continue a democrației noii noastre orînduiri, a participării active a întregului popor la făurirea conștientă a propriului său viitor, a viitorului său comunist.

Trebuie să spunem însă deschis că, față de acest larg cadru democratic creat, nu s-a ținut pasul în ce privește măsurile de ordin economico-financiar care să pună la îndemîna organismelor de conducere colectivă, a adunărilor generale ale oamenilor muncii mijloacele necesare îndeplinirii în cele mai bune condiții a rolului lor în conducerea întregii activități economico-sociale. Se poate chiar afirma că, de fapt, a apărut o anumită contradicție între cadrul organizatoric democratic realizat și mecanismul economic prea centralizat, rigid, învechit, foarte complicat.

Ținînd seama de aceasta, încă din 1974 s-a hotărît trecerea la experimentarea unor măsuri de perfecționare a mecanismului economico-financiar, printre care și introducerea indicatorului de valoare a producției nete, în locul celui al valorii producției globale. De atunci au trecut circa 4 ani. Se avea în vedere ca, odată cu noul cincinal, începînd deci cu anul 1976, să trecem la aplicarea acestor măsuri. Organele însărcinate cu experimentarea și prezentarea concluziilor au susținut însă an de an că n-au ajuns la o concluzie clară, iar la sfîrșitul anului trecut — mai precis, cu cîteva luni înainte de sfîrșitul anului 1977 — au declarat că experimentarea nu este concludentă și ca atare trebuie să menținem situația actuală pînă cînd se vor găsi alți indicatori. Comitetul Politic Executiv a respins aceste concluzii ca necorespunzătoare și a hotărît trecerea de îndată la elaborarea și aplicarea măsurilor tergiversate timp de 4 ani. Această situație ne-a determinat să luăm și unele măsuri de înlocuire a unor cadre care în practică au împiedicat realizarea în viață a măsurilor indicate de conducerea partidului. Cele spuse aici, de pildă, în legătură cu problemele comerțului exterior demonstrează de ce a trebuit să facem unele schimbări în conducerea Ministerului Comerțului Exterior și Cooperării Economice Internaționale, în a cărui activitate au apărut deficiențe foarte serioase, ce s-au reflectat negativ asupra dezvoltării domeniului respectiv, ca și asupra întregii economii.

Pe baza hotărîrii Comitetului Politic Executiv, în decurs de cîteva luni au fost elaborate materialele prezentate aici; ele au fost întocmite pe baza consultării unui mare număr de conducători din economie și îmbunătățite pînă la forma adoptată astăzi în unanimitate de plenara Comitetului Central.

Hotărîrile adoptate de plenară au deci în primul rînd scopul de a pune în concordanță cadrul organizatoric democratic cu mecanismul economico-financiar, astfel ca metodele de planificare și conducere să deschidă drum larg manifestării neîngrădite, active, a tuturor organelor colective pe care le-am creat, a inițiativei maselor de oameni ai muncii.

Măsurile de perfecționare a conducerii și planificării pornesc de la principiul îmbinării dirijării unitare, pe baza planului național unic, a activității de făurire a societății socialiste multilateral dezvoltate cu autonomia economico-financiară a unităților administrative și de producție, cu principiul autoconducerii muncitorești, cu autogestiunea întreprinderilor. Doresc să subliniez cu toată claritatea că este necesar să asigurăm conducerea întregii activități economico-sociale, atît pe baza principiului centralismului democratic — lichidînd cu hotărîre centralismul excesiv și rigid — cît și pe baza principiului autoconducerii, care trebuie să ducă la creșterea răspunderii, a puterii de decizie și acțiune a organelor locale, a centralelor și întreprinderilor, veghind însă și acționînd pentru înlăturarea oricăror tendințe anarhice, de patriotism local — cum se spune — de încălcare a legilor și hotărîrilor obligatorii pentru toate organele de partid și de stat, pentru toți cetățenii patriei. Astfel trebuie înțelese măsurile adoptate de plenara Comitetului Central al partidului privind perfecționarea conducerii științifice, pe baza planului național unic, a întregii activități economico-sociale din patria noastră.

Pornind de la aceasta, este necesar să acționăm cu hotărîre pentru lichidarea fenomenelor de centralism excesiv, care au devenit o frînă în calea bunei activități economice, a practicilor birocratice ce se mai manifestă cu destulă putere în munca multor organe centrale. Trebuie să spunem deschis că numărul hîrtiilor, al rapoartelor și circularelor de tot felul s-a înmulțit, că tendința de a rezolva problemele din birou, prin hîrtii, este din păcate încă destul de puternică. Măsurile pe care le luăm au în vedere, în primul rînd, să pună capăt hotărît acestei stări de lucruri.

De asemenea, ele urmăresc să sporească răspunderea organelor centrale economico-financiare în soluționarea, în conformitate cu legile țării, a problemelor pe care le ridică viața și activitatea de zi cu zi. Doresc să menționez în această privință necesitatea îmbunătățirii activității de planificare, astfel încît organele centrale, Comitetul de Stat al Planificării să aibă un rol mult mai activ nu numai în întocmirea planurilor economice, dar, mai cu seamă, în asigurarea bazei materiale, în soluționarea concretă a problemelor activității de îndeplinire a planului, în urmărirea și controlul realizării în bune condiții a prevederilor lui.

O atenție deosebită trebuie să acordăm, totodată, lichidării lipsurilor serioase care mai există în domeniul aprovizionării tehnico-materiale, asigurînd condițiile necesare unei bune aprovizionări și desfășurări a producției, măririi vitezei de circulație a mijloacelor materiale, evitării golurilor în aprovizionare, a stocurilor supranormative, care, se știe, duc la imobilizări de mijloace materiale și financiare cu consecințe negative asupra eficienței economice, a creșterii venitului național, a asigurării mijloacelor destinate dezvoltării economico-sociale, ridicării bunăstării întregului nostru popor.

Măsurile adoptate de plenară au în vedere creșterea rolului sistemului financiar-bancar, care, asigurînd mijloacele financiare necesare desfășurării în bune condiții a activității economice, trebuie să acorde o atenție sporită folosirii lor juste pentru impulsionarea creșterii eficienței economice. Totodată, el trebuie să asigure un control financiar sistematic, permanent în toate sectoarele, să intervină operativ pentru soluționarea multiplelor probleme pe care le ridică viața, progresul multilateral al economiei noastre.

Toate aceste măsuri presupun perfecționarea activității de conducere a ministerelor, deplasarea greutății activității lor jos, la centrale și întreprinderi, pentru soluționarea rapidă, la timp, a tuturor problemelor impuse de procesul de producție.

Un rol important vor avea, de asemenea, centralele atît în ce privește întocmirea planurilor de producție și dezvoltare, cît și asigurarea bazei tehnico-materiale pentru producție, desfacerea produselor în țară și în străinătate. Trebuie să trecem hotărît la practica întocmirii planurilor economico-sociale de către centrale, în legătură directă cu Comitetul de Stat al Planificării și, desigur, cu participarea directă a ministerelor respective.

În fine, măsurile pe care le-am adoptat urmăresc creșterea rolului întreprinderilor în planificare, în întocmirea bugetelor de venituri și cheltuieli, în desfășurarea întregii activități de producție și economico-financiare. Întreprinderile trebuie să asigure realizarea în practică a principiului autoconducerii muncitorești, al autogestiunii economico-financiare, bazat pe creșterea răspunderii directe a conducerilor colective, a tuturor oamenilor muncii din unitățile respective pentru desfășurarea cu maximă eficiență a activității economice.

Pentru a nu lăsa loc nici unei neînțelegeri, nici unei confuzii, doresc să menționez că măsurile adoptate au ca scop să asigure dezvoltarea și mai puternică a proprietății de stat, a proprietății comune a oamenilor muncii ca formă superioară a proprietății socialiste. Această proprietate nu este însă o noțiune abstractă, ea se materializează în mijloace de producție și bunuri de altă natură, administrate de organele de conducere colectivă și de oamenii muncii din mii și mii de unități economico-sociale. Principiul autoconducerii și autogestiunii eco-

(Continuare în pag. a III-a)

Președintele Republicii Socialiste România, Nicolae Ceaușescu, împreună cu tovarășa Elena Ceaușescu vor face o vizită de stat în Statele Unite ale Americii

Între 12 și 17 aprilie 1978, președintele Republicii Socialiste România, Nicolae Ceaușescu, împreună cu tovarășa Elena Ceaușescu vor face o vizită de stat în Statele Unite ale Americii, la invitația președintelui S.U.A., Jimmy Carter, și a doamnei Rosalynn Carter.

LUCRĂRILE SESIUNII MARII ADUNĂRI NAȚIONALE

Vineri dimineață au început lucrările sesiunii a VII-a a celei de-a 7-a legislaturi a Marii Adunări Naționale.

Deputații și invitații au salutat cu îndelungi și puternice aplauze sosirea în rotonda Marii Adunări Naționale a tovarășului Nicolae Ceaușescu, a celorlalți tovarăși din conducerea partidului și statului.

Împreună cu tovarășul **Nicolae Ceaușescu**, în lojile oficiale au luat loc tovarășul **Manea Mănescu**, tovarăşa **Elena Ceaușescu**, tovarășii **Iosif Banc, Emil Bobu, Cornel Burtică, Virgil Cazacu, Gheorghe Cioară, Lina Ciobanu, Constantin Dăscălescu, Ion Dincă, Emil Drăgănescu, Janos Fazekas, Petre Lupu, Gheorghe Oprea, Gheorghe Pană, Ion Pățan, Dumitru Popescu, Gheorghe Rădulescu, Leonte Răutu, Virgil Trofin, Iosif Uglar, Ilie Verdeț, Ștefan Voitec.**

În sală se aflau, de asemenea, membri supleanți ai Comitetului Politic Executiv al C.C. al P.C.R., secretari ai C.C. al P.C.R., membri ai Consiliului de Stat și ai guvernului.

La lucrările sesiunii participă numeroși invitați — membri ai C.C. al P.C.R., conducători de instituții centrale și organizații obștești, reprezentanți ai oamenilor muncii, personalități ale vieții noastre științifice, culturale și artistice, ziariști români și corespondenți ai presei străine.

Erau prezenți șefi ai misiunilor diplomatice acreditați la București.

Lucrările înaltului for legislativ al țării au fost deschise de tovarășul Nicolae Giosan, președintele Marii Adunări Naționale.

Deputații și invitații au păstrat un moment de reculegere în memoria deputaților Dumitru Cănilă și Ioan Stanatiev, care au încetat din viață în perioada dintre cele două sesiuni.

Pe ordinea de zi a sesiunii, adoptată în unanimitate de deputați, se află înscrise următoarele proiecte de legi :

1. — Proiectul de Lege cu privire la activitatea de rezolvare a propunerilor, sesizărilor, reclamațiilor și cererilor oamenilor muncii ;

2. — Proiectul de Lege privind apărarea civilă în Republica Socialistă România ;

3. — Proiectul de Lege privind organizarea și conducerea unităților socialiste de stat ;

4. — Proiectul de Lege privind asigurarea sănătății populației ;

5. — Proiectul Codului vamal ;

6. — Proiectele de legi pentru aprobarea decretelor cu putere de lege emise de Consiliul de Stat ;

7. — Modificări în componența unor comisii permanente ale Marii Adunări Naționale.

La propunerea Biroului Marii Adunări Naționale, deputații au aprobat în unanimitate ca în prima parte a actualei sesiuni să fie dezbătute și adoptate primele două proiecte de legi înscrise pe ordinea de zi.

Trecîndu-se la primul punct de pe ordinea de zi, tovarășul Iosif Uglar, membru al Comitetului Politic Executiv, secretar al C.C. al P.C.R., președintele Comitetului pentru problemele consiliilor populare, a prezentat, din însărcinarea Comitetului Central al P.C.R., a Consiliului de Stat și a guvernului, Expunerea la proiectul de Lege cu privire la activitatea de rezolvare a propunerilor, sesizărilor, reclamațiilor și cererilor oamenilor muncii ; deputatul Tudor Drăganu, președintele Comisiei constituționale și juridice, a expus Raportul comisiilor permanente ale M.A.N. care au examinat acest proiect de lege.

S-a trecut apoi la dezbaterea generală pe marginea proiectului de lege.

Au luat cuvîntul deputații Gheorghe Tănase, Elena Nae, Eduard Eisenburger, Ion Pietrăreanu, Elena Peter, Constantin Savidis, Simion Dobrovici, Nicolae Iscrulescu.

După discuția pe articole a proiectului de lege, Marea Adunare Națională a votat în unanimitate Legea cu privire la activitatea de rezolvare a propunerilor, sesizărilor, reclamațiilor și cererilor oamenilor muncii.

În continuare, s-a trecut la examinarea proiectului de Lege privind apărarea civilă în Republica Socialistă România.

Din împuternicirea Consiliului Apărării și a guvernului, Expunerea la proiectul de lege a fost prezentată de tovarășul Ion Coman, membru supleant al Comitetului Politic Executiv al C.C. al P.C.R., ministrul apărării naționale ; Raportul comisiilor permanente ale M.A.N. care au examinat acest proiect de lege a fost prezentat de deputatul Vasile Milea, președintele Comisiei pentru problemele de apărare.

La discuția generală asupra proiectului de lege au luat cuvîntul deputații Laurean Tulai, Mihai Chițac, Elvira Chirică, Szotyori Ernest, Ion Paraschiv.

A urmat discuția pe articole a proiectului de lege, după care Marea Adunare Națională a adoptat în unanimitate Legea privind apărarea civilă în Republica Socialistă România.

La închiderea ședinței, tovarășul Nicolae Giosan, președintele M.A.N., a anunțat că sesiunea Marii Adunări Naționale rămîne deschisă, urmînd ca proiectele de legi înscrise pe ordinea de zi, ca și alte proiecte ce se vor primi la Biroul M.A.N., să fie examinate de comisiile permanente competente ale forului legislativ.

Data reluării în plen a lucrărilor actualei sesiuni a Marii Adunări Naționale va fi anunțată ulterior.

RELATAREA LUCRĂRILOR SESIUNII
ÎN PAGINA A II-A

Largă mobilizare de forțe pentru GRĂBIREA ÎNSĂMÎNȚĂRILOR

Odată cu îmbunătățirea vremii, lucrările agricole de primăvară se intensifică de la o zi la alta. Din datele furnizate de Ministerul Agriculturii și Industriei Alimentare rezultă că semănatul culturilor din prima epocă se desfășoară în peste 30 de județe. Au fost însămînțate suprafețe însemnate cu legume, sfeclă de zahăr, in, plante furajere, s-au plantat unele terenuri cu cartofi timpurii și de vară. Pentru ca semănatul fiecărei culturi să se încadreze în limitele timpului optim — prima condiție de care depinde obținerea unor recolte mari la hectar — este necesar ca utilajele și forța de muncă să fie folosite din plin. Pe măsură ce solul se va încălzi, va începe și semănatul florii-soarelui, ceea ce poate duce la aglomerarea lucrărilor. Iată de ce, în aceste zile — inclusiv duminica — este necesar să se lucreze din plin la pregătirea terenului și la semănat. Fiecare zi cîștigată acum, în primăvară, înseamnă un spor de recoltă la toamnă.

Pentru grăbirea lucrărilor — așa cum s-a arătat la ultima teleconferință a Ministerului Agriculturii cu direcțiile agricole județene — trebuie scoase în cîmp toate tractoarele și mașinile agricole și să se treacă la lucru îndată ce terenul o permite. De asemenea, se cere ca fiecare unitate agricolă să aibă la îndemînă semințele necesare. Or, pînă la această dată nu au fost preluate încă din bazele de recepție toate cantitățile de semințe repartizate, îndeosebi cele de orzoaică, ovăz, mazăre, in și altele, mari întîrzieri semnalîndu-se în județele Brașov, Cluj, Mureș, Argeș, Bihor, Maramureș, Dolj, Ilfov. Direcțiile agricole au datoria să intervină operativ pentru ca, în timpul cel mai scurt, toate semințele, inclusiv cele pentru culturile care se însămînțează mai tîrziu, să fie transportate în unitățile agricole. De asemenea, din datele ministerului rezultă că unele unități agricole nu au preluat erbicidele destinate terenurilor ce se vor însămînța în prima epocă. Specialiștii din agricultură au datoria să se ocupe cu cea mai mare răspundere atît de asigurarea erbicidelor, cît și de folosirea lor eficientă, în vederea sporirii recoltelor.

Datoria organelor și organizațiilor de partid, a direcțiilor agricole și uniunilor intercooperatiste, a specialiștilor din agricultură este de a acționa ferm pentru grăbirea semănatului, lucrîndu-se intens, din zor și pînă seara tîrziu.

ÎN PAGINA A IV-A : corespondențe din județele Botoșani și Mureș

Economii de metal

În contextul măsurilor luate în unitățile industriei metalurgice pentru înfăptuirea sarcinii de reducere a cheltuielilor de producție la 1 000 lei producție, numeroase preocupări sînt îndreptate, în prezent, spre valorificarea superioară a metalului prin aplicarea unor tehnologii de mare eficiență, perfecționarea proceselor de laminare și eliminarea pierderilor tehnologice. La **Combinatul siderurgic Galați**, colectivul laminorului de benzi la cald aplică o tehnologie de folosire a tablelor incomplet laminate. Pe această cale au fost valorificate de la începutul anului pînă în prezent mai mult de 40 la sută din pierderile tehnologice. Și colectivul întreprinderii **„Victoria" — Călan** a realizat, pînă la această dată, prin utilizarea unor tehnologii perfecționate de turnare și prin grija deosebită manifestată de muncitori și cadrele tehnice pentru buna gospodărire a acestei prețioase materii prime, economii de 300 tone metal. La rîndul său, colectivul întreprinderii **„Laminorul" din Brăila**, care și-a stabilit ca obiectiv în întrecere sporirea economiilor de metal, și-a creat de pe acum condiții ca, pînă la sfîrșitul anului, să asigure o diminuare a consumului cu peste 200 tone prin perfecționarea proceselor de fabricație, iar prin reducerea declasatelor, cu încă 100 tone metal. De asemenea, ca efect al extinderii laminării la toleranțe negative, oamenii muncii de aici vor livra peste plan șantierelor de construcții cantități importante de oțel-beton. (Agerpres).

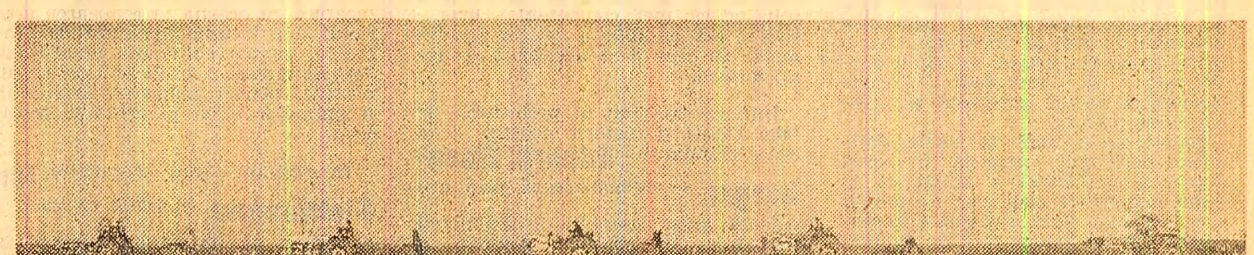

LUCRĂRILE SESIUNII MARII ADUNĂRI NAȚIONALE

Expunerea la proiectul de Lege cu privire la activitatea de rezolvare a propunerilor, sesizărilor, reclamațiilor și cererilor oamenilor muncii

prezentată de tovarășul IOSIF UGLAR,
membru al Comitetului Politic Executiv,
secretar al C.C. al P.C.R., președintele Comitetului
pentru Problemele Consiliilor Populare

Vă rog să-mi permiteți ca, din însărcinarea Comitetului Central al Partidului Comunist Român, a Consiliului de Stat și a guvernului, să supun Marii Adunări Naționale, spre dezbatere și adoptare, proiectul de Lege cu privire la activitatea de rezolvare a propunerilor, sesizărilor, reclamațiilor și cererilor oamenilor muncii.

Principiile care stau la baza proiectului de lege, elaborate în spiritul indicațiilor și sub directa conducere a tovarășului Nicolae Ceaușescu, au fost amplu dezbătute în Plenara Comitetului Central al Partidului Comunist Român din 22—23 martie a.c., ilustrînd încă o dată rolul hotărîtor al conducerii partidului, al tovarășului Nicolae Ceaușescu personal, în continua dezvoltare și perfecționare a democrației socialiste, a legislației noastre socialiste, puse în slujba oamenilor muncii, a întregului nostru popor.

Legea propusă se înscrie în ansamblul de măsuri politice luate de partid în ultimii ani pentru asigurarea unui cadru organizat, legal, de atragere a tuturor cetățenilor, români, maghiari, germani și de altă naționalitate, la conducerea și înfăptuirea programelor de activitate economico-socială, a tuturor treburilor de interes obștesc.

Conceput în acest spirit, proiectul asigură cadrul politic, organizatoric și juridic adecvat pentru îmbunătățirea calitativă a activității de rezolvare a problemelor semnalate de cetățeni prin scrisori și audiențe, ridicarea nivelului acestei munci pe o treaptă superioară, ceea ce va conduce la valorificarea experienței înaintate, a inițiativei și capacității creatoare a oamenilor muncii, la întărirea spiritului de răspundere a personalului muncitor din toate sectoarele economiei naționale.

Prin conținutul său, proiectul de lege contribuie la întărirea legăturilor partidului și statului cu oamenii muncii, a unității și coeziunii poporului nostru în jurul Partidului Comunist Român, al secretarului său general, președintele Republicii Socialiste România, tovarășul Nicolae Ceaușescu.

Dînd expresie importanței deosebite ce se acordă acestei probleme, proiectul consacră principiul că întreaga activitate de examinare și rezolvare a propunerilor, sesizărilor, reclamațiilor și cererilor oamenilor muncii se desfășoară sub conducerea nemijlocită a organelor și organizațiilor de partid.

Reflectînd îmbinarea armonioasă a intereselor generale ale societății cu cele personale, proiectul de lege asigură largi posibilități tuturor celor ce muncesc de a contribui prin sugestiile, propunerile și, desigur, prin criticile ce le fac la îmbunătățirea muncii în toate domeniile de activitate, la apărarea și dezvoltarea avutului obștesc, întărirea legalității, ordinii și disciplinei, afirmarea principiilor eticii și echității socialiste, combaterea manifestărilor de tărăgănare și formalism sau neglijență, în scopul trecerii la o calitate superioară în rezolvarea tuturor problemelor, în conducerea întregii vieți economice și sociale.

Potrivit reglementării propuse, problemele sesizate urmează a fi rezolvate operativ, în spiritul hotărîrilor de partid și al legilor țării, prin cercetarea directă, la fața locului. Organele și organizațiile de stat și obștești sînt obligate să examineze cu cea mai mare grijă și atenție scrisorile adresate de cetățeni, încredințîndu-le spre soluționare cadrelor cu o bună pregătire politică și profesională, cu experiență, care au dat dovadă în întreaga lor activitate de comportare corectă și principialitate în aplicarea legilor țării.

Ținîndu-se seama de ridicarea gradului de conștiință a maselor și de creșterea spiritului de răspundere al acestora, în proiect se prevede că organele sesizate vor lua în considerare, de regulă, scrisorile semnate, precum și problemele prezentate în cadrul audiențelor.

În rezolvarea scrisorilor, miniștrii, conducătorii întreprinderilor, instituțiilor și celorlalte unități socialiste răspund pentru temeinicia și justețea concluziilor, legalitatea măsurilor stabilite, prevăzîndu-se termene diferențiate de rezolvare și comunicare a răspunsurilor către cetățeni, în raport cu natura actului, complexitatea problemelor și nivelul organului sesizat.

Reglementarea propusă prevede organizarea periodică de colective compuse din oameni ai muncii, care vor controla modul de rezolvare a problemelor ridicate de cetățeni în scrisori și la audiențe, avînd, totodată, dreptul de a interveni pentru adoptarea măsurilor ce se impun în vederea îmbunătățirii în continuare a activității din unitățile respective.

În cazul în care scrisorile se referă la probleme de importanță deosebită sau cînd s-au primit mai multe scrisori referitoare la aceeași problemă, din același loc de muncă sau localitate, ori dacă acestea sînt semnate de colective de cetățeni, se prevede obligația de a fi examinate și soluționate de comitetele și birourile executive ale consiliilor populare, de organele colective de conducere ale unităților socialiste, sub îndrumarea directă a președinților consiliilor populare.

Proiectul de lege prevede, de asemenea, modul de organizare a audiențelor, stabilind nivelul organelor care le acordă, programarea în cursul fiecărei săptămîni a zilelor și orelor de primire, asigurîndu-se astfel condițiile necesare soluționării operative a problemelor ridicate de cetățeni. În acest sens, se prevede obligația primirii zilnice în audiență a oamenilor muncii de către conducătorii unităților socialiste.

În acest spirit, permiteți-mi să-mi exprim convingerea că proiectul de lege pe care-l supunem spre aprobare, dumneavoastră, spre dezbatere, odată cu intrarea lui în vigoare va duce la îmbunătățirea activității de examinare și rezolvare a propunerilor, sesizărilor, reclamațiilor și cererilor oamenilor muncii, la ridicarea nivelului muncii tuturor organelor din acest domeniu de activitate, în spiritul politicii clarvăzătoare, revoluționare a partidului nostru, inițiată și condusă cu atîta pricepere, înțelepciune și cunoaștere de secretarul general al Partidului Comunist Român, tovarășul Nicolae Ceaușescu.

În acest sens, supunem spre examinare Marii Adunări Naționale proiectul de lege pe care vă rugăm să-l adoptați.

Raportul comisiilor permanente la proiectul de Lege cu privire la activitatea de rezolvare a propunerilor, sesizărilor, reclamațiilor și cererilor oamenilor muncii

prezentat de deputatul TUDOR DRĂGANU

Comisia pentru consiliile populare și administrația de stat și Comisia constituțională și juridică ale Marii Adunări Naționale — se menționează în raport — au examinat și discutat proiectul de Lege cu privire la rezolvarea propunerilor, sesizărilor, reclamațiilor și cererilor oamenilor muncii.

Comisiile au constatat că noua reglementare ce se propune a fi adoptată în temeiul textului constituțional referitor la dreptul de petiționare exprimă preocuparea conducerii partidului și statului nostru pentru perfecționarea cadrului legislativ și creșterea răspunderii organelor de stat, a unităților socialiste și obștești în ce privește activitatea de examinare și rezolvare a problemelor ridicate de oamenii muncii.

Comisiile consideră că garanția perfecționării în continuare a întregii activități de examinare și rezolvare a scrisorilor oamenilor muncii, a bunei organizări a audiențelor de către organele de stat, unitățile socialiste și organizațiile obștești, precum și a creșterii răspunderii acestora în adoptarea unor soluții principiale și cu operativitate maximă, constă în faptul că aceasta se desfășoară sub conducerea nemijlocită a organelor și organizațiilor de partid.

După ce sînt subliniate importantele prevederi ale proiectului de lege, în raport se arată: Considerînd că noua reglementare va contribui la dezvoltarea participării maselor largi de oameni ai muncii la edificarea societății socialiste multilateral dezvoltate și la perfecționarea cadrului instituțional de realizare a autoconducerii muncitorești, Comisia pentru consiliile populare și administrația de stat și Comisia constituțională și juridică ale Marii Adunări Naționale avizează favorabil, în unanimitate, proiectul de lege și propun adoptarea lui în forma în care este prezentat.

Din cuvîntul participanților la dezbateri

Elaborarea unui sistem legislativ multilateral și închegat, conceput în concordanță cu obiectivele făuririi societății socialiste multilateral dezvoltate și înaintării patriei spre comunism, a subliniat în cuvîntul său deputatul **Gheorghe Tănase**, este indisolubil legată de vasta activitate și de numeroasele inițiative ale iubitului nostru conducător de partid și de stat, tovarășul Nicolae Ceaușescu, căruia oamenii muncii de pe meleagurile legendare ale Vasluiului îi aduc, și cu acest prilej, omagiul lor de recunoștință fierbinte, înaltă stimă, dragoste și prețuire pentru tot ce face ca România să urce neîntrerupt pe culmile progresului și civilizației socialiste și comuniste.

Referindu-se la proiectul Legii privind rezolvarea propunerilor, sesizărilor, reclamațiilor și cererilor oamenilor muncii, vorbitorul a relevat că de o deosebită importanță este ideea potrivit căreia întreaga activitate în acest domeniu se va desfășura sub conducerea organelor și organizațiilor de partid. Vorbitorul a arătat că în ședințe de birou, de secretariat, Comitetul județean de partid și Comitetul executiv al Consiliului popular județean Vaslui au examinat periodic problemele din acest domeniu și au stabilit de fiecare dată măsuri corespunzătoare. Ca urmare, cetățenii se adresează cu încredere organelor de partid și de stat cu diferite probleme de interes general și personal. În scrisori și prin audiențe, oamenii muncii, relevînd succesele obținute în dezvoltarea economico-socială a țării și a județului, exprimîndu-și satisfacția față de măsurile luate pentru ridicarea nivelului de trai al poporului, dau o înaltă apreciere uriașei activități desfășurate de tovarășul Nicolae Ceaușescu pentru progresul și prosperitatea patriei.

Referindu-se apoi la unele deficiențe care mai persistă în acest domeniu, vorbitorul a arătat că în județ mai există conduceri de unități care nu manifestă suficientă receptivitate și înțelegere față de problemele ridicate de oamenii muncii și nu acționează prompt pentru soluționarea lor, nu analizează cu destul spirit de răspundere și temeinicie sesizările primite.

În cuvîntul său, deputata **Elena Nae** a spus: Scrisorile pe care oamenii muncii le-au adresat în anul 1977 comitetului Uniunii sindicatelor din întreprinderile industriei ușoare au relevat înalta apreciere dată neobositei activități desfășurate de tovarășul Nicolae Ceaușescu, secretarul general al partidului, președintele republicii, pentru progresul și prosperitatea patriei noastre socialiste. Aceste scrisori au pus, de asemenea, în evidență rezultatele bune obținute de colectivele de oameni ai muncii în activitatea economică și socială.

În calitatea lor de proprietari ai mijloacelor de producție și producători de bunuri materiale, pătrunși de înaltă răspundere și conștiință socialistă, oamenii muncii iau, totodată, poziție critică, combativă față de unele neajunsuri ce se mai mențin pe linia organizării producției și a muncii, a folosirii utilajelor și a timpului de lucru, a gospodăririi materiilor prime și materialelor. Sînt sesizate, de asemenea, și unele practici birocratice, nerespectarea unor prevederi ale Legii retribuției, ale normelor de promovare a cadrelor, încălcări ale legislației privind condițiile de muncă și de viață.

Întrucît sînt încă numeroase cazurile în care nu se acționează cu suficientă perseverență și receptivitate față de sugestiile și criticile venite din mase, apreciez ca deosebit de importante și binevenite prevederile din proiectul de lege potrivit cărora sînt stabilite obligații pentru organele de conducere colectivă și pentru cadrele de conducere la toate nivelurile, pentru organizațiile de sindicat, tineret și femei, în asigurarea soluționării mai competente, operative și responsabile a tuturor problemelor cu care li se adresează oamenii muncii.

Întregul conținut al proiectului de lege supus dezbaterii noastre — a spus deputatul **Eduard Eisenburger** — demonstrează prin excelență grija deosebită a conducerii partidului și statului, personal a tovarășului Nicolae Ceaușescu, pentru om și nevoile sale, preocuparea constantă pentru perfecționarea organizării și conducerii societății, dezvoltarea și adîncirea democrației noastre socialiste în vederea participării întregului popor la conducerea și rezolvarea treburilor de stat și obștești, creșterii spiritului de inițiativă și responsabilitate civică și politică a tuturor oamenilor muncii — fără deosebire de naționalitate — în toate domeniile de activitate.

Ca lucrător în presă, căruia prin obligațiile de serviciu îi revine sarcina de a citi zilnic zecile de scrisori sosite în redacția „Karpaten Rundschau", pot să confirm că oamenii muncii, pătrunși de răspunderea ce decurge din calitatea lor de proprietari ai mijloacelor de producție, producători de bunuri materiale și beneficiari, dovedind o înaltă conștiință socialistă, aduc pe această cale la cunoștința organelor de partid și de stat unele stări de lucruri negative, iau atitudine critică, combativă față de manifestările contrare intereselor generale ale societății noastre, față de abuzuri și încălcări ale legilor și hotărîrilor partidului și statului, ale normelor de conviețuire socială. Ele contribuie în felul acesta la lichidarea lipsurilor și neajunsurilor care mai există în diferite domenii, la soluționarea numeroaselor probleme de care depinde aplicarea întocmai și în bune condiții a hotărîrilor Congresului al XI-lea și recentei Conferințe Naționale ale partidului.

Punem la baza activității noastre hotărîrile conducerii partidului, prețioasele indicații pe care tovarășul Nicolae Ceaușescu ni le-a dat la recenta plenară a Comitetului Central al Partidului Comunist Român, cu care prilej ni s-a cerut să îmbunătățim munca în acest domeniu, să folosim în mai mare măsură sesizările și audiențele pentru stimularea largă a inițiativei creatoare a oamenilor muncii, pentru o mai strînsă legătură cu aceștia în realizarea planului și a tuturor sarcinilor de producție, pentru cultivarea respectului față de muncă, a grijii față de avutul obștesc, pentru aplicarea legalității, a normelor eticii și echității socialiste.

În cuvîntul său, deputatul **Ion Pietrăreanu** a arătat că viața a confirmat că un aport însemnat în realizarea sarcinilor ce revin oamenilor muncii din hotărîrile de partid și legile țării îl are și modul cum sînt rezolvate propunerile, sesizările, reclamațiile și cererile oamenilor muncii, cum sînt consultați oamenii.

Pătrunși de răspunderea ce decurge din calitatea lor de proprietari ai mijloacelor de producție și producători de bunuri materiale — a spus vorbitorul — oamenii muncii fac numeroase propuneri cu diferite prilejuri, iau în același timp atitudine critică față de manifestările care lezează interesele societății. Iată, de pildă, în unitatea noastră, Combinatul de prelucrare a lemnului din Pitești, în ultimii 3—4 ani oamenii muncii au făcut în medie cîte 250—300 propuneri anual. În urma unor asemenea propuneri s-au găsit soluții pentru utilizarea unui volum sporit de deșeuri lemnoase în producția de plăci aglomerate și fibrolemnoase, a unor înlocuitori ai lemnului în producția de mobilă. Propunerile oamenilor muncii în adunările generale din acest an au contribuit în mod substanțial la suplimentarea angajamentului de depășire a planului pe acest cincinal la 100 000 000 lei.

Proiectul legii cu privire la modul de rezolvare a propunerilor, sesizărilor, reclamațiilor și cererilor oamenilor muncii instituie și în această privință un cadru legislativ nou, perfecționat, capabil să asigure valorificarea superioară a acestui tezaur care îl constituie propunerile oamenilor muncii.

Expresie a procesului de continuă perfecționare și adîncire a democrației muncitorești, proiectul de Lege cu privire la rezolvarea propunerilor, sesizărilor și cererilor oamenilor muncii creează cadrul legal de participare nemijlocită a maselor la conducere, la actul de decizie în îndeplinirea sarcinilor complexe puse în fața noastră de către conducerea de partid și de stat în această etapă — a spus deputata **Elena Peter**.

În spiritul acestor cerințe, soluționarea propunerilor și sesizărilor oamenilor muncii, buna organizare a audiențelor în cadrul unităților economice, rezolvarea operativă a problemelor ridicate sînt de natură să ducă la îmbunătățirea activității productive. Aceasta impune o mai riguroasă evidență a propunerilor, cît și simplificarea modului de urmărire a îndeplinirii lor, eliminarea oricăror fenomene birocratice care se mai manifestă la nivelul unor organe locale sau unități economice.

În continuare, vorbitoarea s-a referit la preocupările conducerii combinatului de pielărie și încălțăminte „Clujana", ale organizațiilor de sindicat și U.T.C., pentru crearea unui cadru corespunzător care să asigure soluționarea optimă, la fața locului, a propunerilor, sesizărilor și cererilor personalului muncitor.

Perfecționarea cadrului legislativ, așa cum îl prefigurează proiectul de lege — a spus în încheiere vorbitoarea — va asigura o rezolvare mai operativă a problemelor ridicate de oamenii muncii, va stimula desfășurarea în condiții mai bune a activității, rezolvarea problemelor sociale și de întărire a legăturilor cu masele.

Un rol de mare importanță în îmbunătățirea activității de producție — a subliniat deputatul **Constantin Savidis** — l-au constituit sugestiile și propunerile oamenilor muncii și la Combinatul pentru lianți și azbociment din Medgidia, unde-mi desfășor activitatea. Cu prilejul audiențelor, în adunările generale sindicale oamenii muncii au ridicat probleme privind organizarea superioară a producției și a muncii, au descoperit importante rezerve care au dus la îndeplinirea planului de producție la toți indicatorii, la îmbunătățirea condițiilor de lucru în diverse sectoare ale unității noastre. De aceea, socotesc deosebit de utilă prevederea din proiectul de lege supus dezbaterii ca directorii și alte cadre cu munci de conducere ale unităților socialiste să primească zilnic personalul muncitor care dorește să ridice probleme privind activitatea unității.

În conștiința comuniștilor, a tuturor oamenilor din combinatul nostru este mereu prezent spiritul autoconducerii muncitorești, este viu îndemnul însuflețitor adresat de secretarul general al partidului, tovarășul Nicolae Ceaușescu, de la înalta tribună a Conferinței Naționale, de a acționa cu fermitate în vederea creșterii mai susținute a eficienței economice, a transformării cantității într-o nouă calitate.

Exprimînd satisfacția față de noua inițiativă legislativă privind activitatea de examinare și rezolvare a propunerilor, sesizărilor, reclamațiilor și cererilor oamenilor muncii, care corespunde spiritului hotărîrilor Congresului al XI-lea și ale Conferinței Naționale ale partidului, exigențelor formulate de tovarășul Nicolae Ceaușescu privind perfecționarea activității de conducere a treburilor statului, adîncirii democratismului societății noastre, deputatul **Simion Dobrovici** a spus:

Acest act normativ, în întregul său, reflectă grija partidului și statului nostru, personal a tovarășului Nicolae Ceaușescu, de a așeza raporturile în societate pe baza unui sistem unitar legislativ, în deplină concordanță cu transformările profunde care se produc în structurile economice, politice și ideologice din țara noastră.

În continuare, vorbitorul s-a referit la activitatea și practica organelor locale ale puterii și administrației de stat din județul Vrancea, a unor conduceri de întreprinderi și instituții în direcția soluționării problemelor pe care le ridică oamenii muncii. În județul Vrancea, numai în anul 1977 s-au adresat în scris organelor de partid, de stat, de masă și obștești, precum și celor economice, 10 500 cetățeni, iar în audiență au fost primiți peste 16 800 cetățeni.

Apreciez că, prin prevederile sale, proiectul noii legi răspunde unor importante cerințe ale societății noastre și că va contribui, alături de alte măsuri legislative, la întărirea democrației socialiste, la mersul înainte al societății noastre. Relevînd însemnătatea pe care o reprezintă propunerile și sesizările oamenilor muncii, ca formă de participare directă a acestora la soluționarea problemelor principale ale producției, la înlăturarea lipsurilor, în general la conducerea treburilor de stat și obștești, tovarășul Nicolae Ceaușescu, secretarul general al partidului, a subliniat, în cuvîntarea rostită în încheierea lucrărilor plenarei, necesitatea îmbunătățirii activității în acest domeniu, trasîndu-ne sarcini concrete și de mare răspundere.

Vă asigurăm, tovarășe secretar general, că sîntem pe deplin conștienți de îndatoririle ce ne revin și vă asigurăm că prețioasele indicații ce ne-ați dat, directivele ce se desprind din cuvîntarea dumneavoastră își vor găsi o totală împlinire prin munca noastră de zi cu zi.

Arătînd că dezbaterea proiectului Legii cu privire la activitatea de rezolvare a propunerilor, sesizărilor, reclamațiilor și cererilor oamenilor muncii are o importantă semnificație politică, deputatul **Nicolae Iscrulescu** a spus: După cum ne este cunoscut, pornindu-se de la tezele teoretice elaborate de tovarășul Nicolae Ceaușescu, secretar general al partidului și președinte al republicii, în rapoartele prezentate la Congresul al XI-lea și la Conferința Națională, partidul acționează cu consecvență pentru perfecționarea cadrului instituțional în care cetățenii patriei noastre, indiferent de naționalitate, să-și poată exprima liber și nestingherit opinia asupra modului în care se gospodăresc treburile țării, se înfăptuiesc hotărîrile partidului și statului. Noile reglementări stimulează critica constructivă a maselor împotriva neajunsurilor din viața de stat, economică și socială, în scopul de a se îndrepta măsurile greșite, de a se acționa în conformitate cu cerințele vieții, cu interesele întregului popor, în vederea soluționării optime a problemelor edificării societății socialiste, dezvoltării democrației socialiste și creșterii răspunderii organelor statului în asigurarea respectării drepturilor și intereselor legitime ale cetățenilor. Pentru a garanta exercitarea nestingherită a dreptului de petiționare, proiectul legii prevede că nici o persoană care a adresat, cu bună credință, sesizări verbale sau scrise organelor și organizațiilor de partid, de stat sau obștești nu poate fi trasă, în nici un fel, la răspundere pentru aceasta și că orice act de persecuție împotriva persoanelor care fac asemenea sesizări se sancționează potrivit legii.

Expunerea la proiectul de Lege privind apărarea civilă în Republica Socialistă România

prezentată de tovarășul ION COMAN,
membru supleant al Comitetului Politic Executiv
al C.C. al P.C.R., ministrul apărării naționale

Vă rog să-mi permiteți ca, din împuternicirea Consiliului Apărării și a guvernului, să prezint spre examinare și adoptare proiectul de Lege privind apărarea civilă în Republica Socialistă România.

Marile evenimente, deosebit de semnificative, de amplă rezonanță politică, patriotică și revoluționară, care domină viața social-politică și economică a țării, realizările remarcabile obținute în înfăptuirea istoricelor hotărîri ale Congresului al XI-lea și Conferinței Naționale ale partidului ilustrează pe deplin forța creatoare a poporului nostru, hotărîrea sa de a ridica România pe noi trepte de civilizație și progres.

Așa cum sublinia tovarășul Nicolae Ceaușescu, secretarul general al Partidului Comunist Român, președintele Republicii Socialiste România, în ampla și clarvăzătoarea cuvîntare rostită joi la plenara Comitetului Central al P.C.R., în unitate organică cu politica internă constructivă, România promovează o politică externă activă, își aduce contribuția la realizarea unei politici noi, democratice în lume, bazată pe respectarea normelor de drept și etică în relațiile internaționale, militează cu consecvență pentru respectarea dreptului fiecărui popor de a hotărî singur asupra destinelor sale, pentru aplicarea în relațiile dintre state a principiilor suveranității, independenței și neamestecului în treburile interne.

Acționînd neabătut pentru intensificarea cursului destinderii pe plan internațional, pentru soluționarea în interesul popoarelor a problemelor cu care se confruntă omenirea, Partidul Comunist Român, animat de o înaltă responsabilitate față de destinele țării și ale națiunii noastre, a elaborat o concepție proprie cu privire la organizarea apărării naționale.

Exprimînd esența acestei concepții, tovarășul Nicolae Ceaușescu, secretar general al Partidului Comunist Român, președintele Republicii Socialiste România, comandantul suprem al forțelor noastre armate, arăta: „Ținînd seama că în condițiile de azi un război antiimperialist, de apărare poate fi numai un război popular, partidul și guvernul se preocupă de întărirea forței de luptă a întregului popor, pentru ca fiecare cetățean să poată în orice moment să fie în stare, așa cum astăzi înfăptuiește politica partidului de edificare a socialismului, să apere cuceririle socialiste, independența și suveranitatea patriei noastre".

Apărarea civilă în țara noastră, parte integrantă a sistemului național de apărare, are la bază această concepție și contribuie nemijlocit la pregătirea populației, a teritoriului și a economiei naționale pentru apărare.

Proiectul de lege stabilește, în conformitate cu prevederile constituției și legilor țării, obligația tuturor cetățenilor, bărbați și femei, fără deosebire de naționalitate, de a participa activ la toate acțiunile menite să asigure desfășurarea normală a activităților economice, politice și sociale, precum și pentru protecția populației și a bunurilor materiale, de orice natură, în timp de război și în alte situații speciale. Pregătirea pentru apărarea civilă a cetățenilor urmează a se realiza în cadrul sistemului general de pregătire pentru apărare.

De asemenea, sînt precizate măsurile de apărare civilă ce se realizează în timp de pace și război, precum și atribuțiile ce revin organelor centrale ale administrației de stat, consiliilor populare și celorlalte organizații socialiste în realizarea acestor măsuri.

În proiect se stabilesc misiunile și răspunderile cu privire la organizarea, conducerea și funcționarea apărării civile, creîndu-se astfel cadrul legislativ necesar mobilizării tuturor resurselor umane și materiale pentru realizarea principalelor măsuri de protecție a populației și bunurilor materiale. Se precizează în mod expres obligația unităților militare și formațiilor de apărare civilă de a participa nemijlocit la înlăturarea urmărilor provocate de calamități naturale sau catastrofe, precum și la stingerea incendiilor din marile obiective.

În reglementările ce se propun s-au avut în vedere particularitățile teritoriului țării noastre, schimbările intervenite în dezvoltarea economico-socială a localităților și unităților socialiste și experiența dobîndită din activitățile executate pînă în prezent.

Aș dori să mai subliniez că proiectul de lege se integrează în ansamblul reglementărilor legislative adoptate în ultimii ani din inițiativa și sub îndrumarea conducerii partidului nostru, personal a secretarului general, tovarășul Nicolae Ceaușescu, în scopul așezării activității din toate domeniile vieții sociale și de stat — inclusiv din domeniul pregătirii multilaterale a țării pentru apărare — pe temeiuri juridice riguros precizate.

În acest sens, proiectul de Lege privind apărarea civilă în Republica Socialistă România stabilește într-o concepție unitară principiile și normele care stau la baza activității de apărare civilă.

În lumina acestor considerații, propun Marii Adunări Naționale adoptarea proiectului de lege.

Raportul comisiilor permanente la proiectul de Lege privind apărarea civilă în Republica Socialistă România

prezentat de deputatul VASILE MILEA

Comisia pentru problemele de apărare și Comisia constituțională și juridică ale Marii Adunări Naționale — se spune în raport — au analizat și dezbătut proiectul de Lege privind apărarea civilă în Republica Socialistă România și constată că această importantă reglementare se înscrie în ansamblul măsurilor luate de conducerea partidului și statului nostru pentru perfecționarea formelor și metodelor de organizare și conducere a vieții economice și sociale.

Atenția deosebită pe care o acordă conducerea partidului și statului nostru, personal tovarășul Nicolae Ceaușescu, secretarul general al Partidului Comunist Român, președintele Republicii Socialiste România, comandantul suprem al forțelor noastre armate, problemelor legate de apărarea patriei, a cuceririlor revoluționare ale socialismului, asigurării unor condiții de muncă și de viață tot mai bune pentru poporul nostru, se reflectă pregnant și în prevederile acestui proiect de lege.

Comisiile și-au exprimat deplina adeziune față de modul cum este reglementată, în proiectul de lege, asigurarea apărării civile, ca parte componentă a sistemului nostru național de apărare și care are la bază concepția Partidului Comunist Român privind apărarea patriei de către întregul popor.

După ce sînt evidențiate principalele prevederi ale proiectului de lege, în raport se spune: Apreciind că reglementarea supusă spre dezbatere și legiferare reflectă principiile politicii interne și externe a partidului și statului nostru și asigură cadrul organizatoric corespunzător pentru aducerea la îndeplinire a sarcinilor de apărare civilă, Comisia pentru problemele de apărare și Comisia constituțională și juridică avizează favorabil, în unanimitate, proiectul de lege și propun Marii Adunări Naționale adoptarea lui în forma prezentată.

Din cuvîntul participanților la dezbateri

Deputatul **Laurean Tulai** a subliniat că proiectul Legii privind apărarea civilă în Republica Socialistă România se înscrie în preocuparea constantă a partidului de perfecționare a întregii activități economico-sociale, reflectată pregnant și în dezbaterile recentei plenare a Comitetului Central, în cuvîntarea de excepțională însemnătate rostită cu acest prilej de tovarășul Nicolae Ceaușescu.

În continuare, vorbitorul a spus: În județul Sălaj, concomitent cu rezolvarea sarcinilor politice, economice și sociale care ne-au revenit, am obținut, în ultimul deceniu, rezultate bune și în activitatea de pregătire a populației pentru apărarea patriei.

Folosim cu succes, în activitatea de pregătire, exercițiile și aplicațiile de luptă, intervenim operativ și eficient de fiecare dată cînd survin împrejurări deosebite. Astfel, formațiile apărării civile au intervenit cu promptitudine și hotărîre în sprijinirea unităților economice și a populației, în limitarea și lichidarea urmărilor inundațiilor pe care le-am avut în anii 1970—1973—1974. Organele și organizațiile de partid, consiliile populare, conducerile unităților economice îndrumă cu competență activitatea de pregătire a populației pentru apărarea patriei, a cuceririlor revoluționare ale poporului.

Cetățenii județului Sălaj, bărbați și femei, tineri și vîrstnici, muncitori, țărani și intelectuali, fără deosebire de naționalitate, participă cu înaltă răspundere la pregătirea pentru apărarea patriei în cadrul formațiilor în care sînt încadrați, convinși că numai așa vor fi în măsură să-și aducă contribuția în caz de nevoie la apărarea patriei — îndatorire sfîntă, de căpetenie a fiecărui cetățean din patria noastră scumpă — Republica Socialistă România.

În cuvîntul său, deputatul **Mihai Chițac** a spus: Latură inseparabilă a operei de edificare socialistă, întărirea capacității de apărare a patriei constituie o preocupare de seamă a conducerii de partid și de stat, personal a tovarășului Nicolae Ceaușescu, secretarul general al partidului, președintele republicii, comandantul suprem al forțelor armate, care a definit cu clarviziune doctrina militară a statului nostru, strategia apărării patriei socialiste de către întregul popor. În condițiile în care se menține politica agresivă de forță și dictat, promovată de cercurile imperialiste pe arena internațională, cînd pericolul de război nu a dispărut, cînd în arsenalele unor state se acumulează noi tipuri de arme nucleare, chimice, biologice și incendiare, perfecționarea activității în domeniul apărării naționale a României reprezintă o necesitate. În acest context, vorbitorul a subliniat prevederea proiectului de lege supus dezbaterii care se referă la obligativitatea tuturor cetățenilor patriei, bărbați și femei, indiferent de naționalitate, de a-și însuși regulile și procedeele de apărare civilă și de a participa în caz de nevoie la realizarea tuturor acțiunilor pentru protecția populației și a bunurilor, pentru asigurarea desfășurării normale a vieții economico-sociale.

Proiectul de lege privind apărarea civilă în Republica Socialistă România, supus astăzi dezbaterii și aprobării Marii Adunări Naționale, reflectă cu consecvență continuitatea de concepție și spiritul de răspundere ce caracterizează toate acțiunile conducerii noastre de partid și de stat, personal ale tovarășului Nicolae Ceaușescu, menite să asigure înflorirea patriei, dezvoltarea continuă a națiunii noastre socialiste — a spus deputata **Elvira Chirică**.

În acest context, apărarea civilă, ca parte componentă a sistemului național de apărare, așa cum se stipulează în proiectul de lege, se organizează în scopul asigurării pregătirii populației, teritoriului și economiei în vederea desfășurării normale a activității economice, politice, sociale, precum și pentru protecția cetățenilor și bunurilor materiale de orice natură, atît în timp de război, cît și în alte situații speciale.

Proiectul de lege statuează clar și precis obligațiile tuturor cetățenilor patriei de orice naționalitate de a se pregăti în vederea cunoașterii și aplicării regulilor și măsurilor de apărare civilă, de a participa efectiv, în caz de nevoie, la realizarea tuturor acțiunilor pentru protecția populației și a bunurilor materiale, pentru asigurarea desfășurării normale a vieții economice și sociale.

Toți oamenii muncii din țara noastră, fără deosebire de naționalitate, sînt conștienți că asigurarea muncii pașnice, creatoare a poporului, interesele păstrării neștirbite a independenței, suveranității și integrității patriei — a arătat în cuvîntul său deputatul **Szotyori Ernest** — impun întărirea continuă a capacității de apărare a țării, luarea din timp a tuturor măsurilor în vederea mobilizării resurselor umane și materiale în acest scop.

Apreciez că proiectul noii legi, pe care îl dezbatem, este un act legislativ de mare importanță pentru organizarea unitară a întregii activități de apărare civilă în țara noastră. Dintre atribuțiile înscrise în proiectul de lege, aș dori să scot în evidență pe cele potrivit cărora șefii apărării civile la județe, municipii, orașe și comune sînt președinții comitetelor și birourilor executive ale consiliilor populare respective. În acest fel se înfăptuiește conducerea nemijlocită și unitară a apărării civile de către organele de partid și de stat, acțiunile de pregătire a apărării putînd fi corelate cu întreaga activitate ce se desfășoară în unitatea administrativ-teritorială.

Proiectul de lege privind apărarea civilă, supus dezbaterii sesiunii noastre — a spus în cuvîntul său deputatul **Ion Paraschiv** — constituie încă o dovadă a grijii statornice pe care partidul și statul nostru, personal tovarășul Nicolae Ceaușescu, o acordă pregătirii întregului popor pentru a apăra cu nestrămutată dîrzenie pămîntul scump al patriei.

Militînd neabătut pentru promovarea unei politici de pace întemeiate pe aplicarea fermă a principiilor deplinei egalități în drepturi între state, ale respectării independenței și suveranității fiecărei națiuni, ale neamestecului în treburile interne, renunțării la forță și la amenințarea cu forța în viața internațională, avem, totodată, în vedere faptul că în actuala situație internațională, caracterizată prin ascuțirea contradicțiilor, prin intensificarea luptei pentru sfere de influențe și zone de dominație, care creează mari pericole pentru independența popoarelor, pentru pacea și colaborarea internațională, este imperios necesar să fim pregătiți pentru a face față oricărei situații de natură să prejudicieze în vreun fel cuceririle revoluționare ale poporului nostru.

În continuare, vorbitorul a relevat faptul că proiectul de Lege cu privire la apărarea civilă stabilește cu claritate scopul și misiunile principale ale apărării civile, sarcinile ce revin pe această linie Ministerului Apărării Naționale, altor ministere, organelor centrale și locale de stat, unităților socialiste, tuturor cetățenilor țării.

CUVÎNTAREA TOVARĂȘULUI NICOLAE CEAUȘESCU

(Urmare din pag. I)

nomico-financiare trebuie să conducă la mai buna gospodărire a mijloacelor de producție, a părții din proprietatea comună dată în administrarea fiecărei unități, a fiecărui colectiv de oameni ai muncii. Consiliile oamenilor muncii, adunările generale, toți oamenii muncii poartă răspunderea directă pentru păstrarea și punerea în valoare, cu rezultate maxime, a acestor bunuri, asigurînd creșterea continuă a producției, ridicarea nivelului ei tehnic și calitativ, sporirea productivității muncii, reducerea cheltuielilor materiale și creșterea eficienței economice — toate acestea trebuind să se reflecte în valoarea nou creată în fiecare unitate, de către fiecare om al muncii.

Pornind de aici, în viitor, planurile de dezvoltare economico-socială ale fiecărei întreprinderi și unități vor reflecta măsurile de desfășurare în cele mai bune condiții a activității de producție, pentru obținerea cu mijloacele materiale și financiare existente a unei eficiențe maxime, a unei valori nou create cît mai ridicate la mia de lei fonduri fixe. Avem în vedere ca planul fiecărei unități de producție să se bazeze pe contracte de desfa- ere, atît în țară, cît și în străinătate, e realizarea produselor fizice licitate atît de beneficiarii interni, t și de cei din exterior. În viitor ci o unitate economică nu va mai tea produce dacă nu are asigu- tă desfacerea în străinătate sau în ă. Trebuie să punem capăt cu ărîre situației în care se găsesc le întreprinderi care, deși nu au tracte, nu știu cui vor livra, pro- țin marfa în stocuri și cer la itul anului să livreze oricum ru a-și putea continua activi- . Asemenea stări de lucruri ie lichidate cu desăvîrșire ! nele de planificare, ministe- centralele, conducerile între- rilor, organele de partid răspunderea pentru ca ase- situații să nu mai apară i !

tocmirea planurilor econo- ebuie să se prevadă, de ase- aprovizionarea tehnico- lă necesară, astfel încît, cu luni înainte de începerea n, întreprinderea și centrala ască precis cu ce vor să poată lua toate măsuri- itoare, acordînd atenția calității, nivelului tehnic dicat al producției.

noscut că avem încă unele are nu știu la începutul vor produce, unde vor ce produc, nu au coman- ialele necesare și pornesc economică la voia întîm- ondițiile unei economii în general ale unei eco- erne, cînd progresul teh- de rapid, cînd realizarea se de înaltă tehnicitate necesitate pentru dez- ritm înalt a țării, pen- a competitivității pe ațional, o asemenea or- producției este cu totul . Știți bine că unele esită nu numai cîteva r cîțiva ani pentru a fi mai documentația ce- tă, luni de zile.

este necesar să se în- că trebuie să așezăm onomică pe baza con- ungă durată, că planul onsidera încheiat pînă ică toate problemele. igură tot necesarul asta nu înseamnă că conducerile lor tre- așa cum fac unele de sus să le rezolve ăsurile adoptate prinderilor și cen- ora- derea pentru solu- inte r probleme — înce- duni ierea planului, întoc- acti- ctelor, alcătuirea bu- mă eniturile și cheltuieli și u asigurarea forței de tot ce este necesar pro- vității economice.

așa cum am menționat le au și ele răspunderea le centrale, începînd cu Ministerul Aprovizionă- rul Comerțului Exterior, cne centrale, au, de ase- minderi mari în acordarea aentru soluționarea rapi- da tuturor acestor pro- bl conducerile întreprin- deund direct de felul cum se planul și bugetul; ele tre ia toate măsurile ca aceorespundă capacităților și ăților de care dispune fiecprindere sau unitate.

În timp, activitatea de comrior reprezintă un fac- tor int în dezvoltarea econo- mică generală și de aceea trebe acorde toată atenția — atît ce întreprinderi și cen- trale, de către Ministerul Co- merțterior și celelalte orga- ne cei — asigurării unor acor- duri tracte de lungă durată pentruacerea producției.

Conle de lungă durată tre- bule sigure și aprovizionarea cu mai prime și materiale din import, vederea creării tuturor condiții necesare desfășurării normale activității de producție.

Doresă atrag, și la actuala plenară, enția asupra necesității intensificii cooperării internațio- nale, atîcu țările socialiste, cît și cu țărie curs de dezvoltare, pre- cum și țările capitaliste dezvoltate, pe baza principiilor cunoscute. Trebuie să asigurăm, în acest cadru, o cooperare de lungă durată, realizarea în comun a unor produse de înaltă tehnicitate, cu desfacere sigură. Din acest punct de vedere, deși am realizat lucruri importante în ultimii ani, avem încă multe de făcut și trebuie să acordăm tot mai mare atenție acestei activități. Întreprinderile și centralele trebuie să se preocupe direct și permanent de realizarea acestor obiective ale comerțului exterior, ale cooperării internaționale în producție.

Doresc, de asemenea, să menționez rolul tot mai important al cercetării tehnologice în activitatea întreprinderilor, în dezvoltarea în ritm înalt a economiei naționale, necesitatea îmbunătățirii organizării activității în centrale și întreprinderi pentru a dispune de forța necesară în vederea introducerii rapide a tehnologiilor noi și perfecționării celor existente. În general trebuie impulsionată activitatea de cercetare din institutele centrale și institutele de specialitate, asigurată legarea mai strînsă a acestora de sectoarele tehnologice din întreprinderi în vederea sporirii ponderii și rolului științei și tehnologiei în întreaga activitate economică. Este cunoscut că astăzi, pe calea cercetării științifice, a tehnologiei, unele țări realizează venituri deosebit de însemnate, acest sector devenind tot mai mult o forță materială remarcabilă în economia modernă.

Pe baza principiului autogestiunii economico-financiare, fiecare întreprindere și unitate economică va trebui să-și întocmească bugetul propriu de venituri și cheltuieli, pornind de la necesitatea asigurării, din activitatea proprie, atît a mijloacelor financiare necesare, cît și a creșterii rentabilității, a beneficiului. Aceasta constituie o necesitate obiectivă pentru dezvoltarea continuă a societății și ridicarea bunăstării materiale și spirituale a întregului nostru popor. După cum reiese din măsurile adoptate, întreprinderile și centralele vor dispune, în cadrul planului și bugetului de venituri și cheltuieli, atît de mijloacele necesare activității de producție, retribuției oamenilor muncii, cît și de mijloace pentru dezvoltarea capacităților de producție, pentru satisfacerea directă a unor necesități sociale, inclusiv în domeniul construcției de locuințe. Toate acestea pun în fața consiliilor oamenilor muncii, a adunărilor generale sarcini de importanță deosebită, cer creșterea răspunderii și inițiativei tuturor colectivelor de oameni ai muncii, a maselor largi populare.

În acest cadru trebuie înțeleasă și hotărîrea de a pune pe primul plan în planificarea economico-financiară comensurarea rezultatelor obținute prin valoarea producției nete, adică valoarea nou creată de către fiecare unitate, de către întreaga societate, care reflectă ceea ce s-a creat efectiv într-o anume perioadă dată. Renunțarea la valoarea producției globale ca indice principal de planificare economico-socială are drept scop o clarificare de ordin principial în concepția de planificare și în activitatea practică, înlăturarea stărilor de lucruri care duceau la aprecierea rezultatelor de producție nu pe baza a ceea ce s-a creat nou, ca rezultat al muncii vii, ci a calculării consumului material, a consumului de muncă trecută. Aceasta a dus la mărirea artificială a rezultatelor economice în detrimentul preocupării pentru valoarea nou creată de societate, singura care asigură atît mijloacele de creștere a bunăstării materiale, cît și pentru dezvoltarea pe o treaptă superioară a forțelor de producție, a întregii societăți. S-a arătat că multe întreprinderi, ca să-și asigure realizarea planului producției globale și, implicit retribuțiile, beneficiile, introduc în producție materiale scumpe; cîte o dată fără să știe ce vor face cu ele. Aceasta duce la ridicarea artificială a producției, la denaturarea realităților economice. În general, valoarea producției globale a împins și împinge la consumuri mari, la materiale scumpe, mulți fiind preocupați să obțină o valoare generală mare și nu să creeze valoare nouă prin munca pe care o prestează. Or, valoarea este rezultatul muncii sociale vii, nu al consumului muncii trecute. Cine consumă din munca trecută are la un moment dat impresia că își asigură venituri mai bune, dar în fond subminează baza de dezvoltare a societății și inevitabil se va trezi într-o situație de neinvidiat. Iată de ce, fără nici o reticență, trebuie să renunțăm la acest mit al producției globale, păstrînd-o doar ca un indicator general, nu ca un indicator de bază al activității economico-sociale.

Cred că nu este nevoie să insist mai mult asupra acestei probleme. Aș dori să menționez doar că valoarea producției nete sau valoarea nou creată presupune valorificarea superioară a materialelor și materiilor prime. Din aceeași tonă de materii prime sau materiale trebuie să obținem produse de un nivel tehnic și calitativ mai înalt, cu o valorificare superioară — aceasta este singura cale de creștere a valorii producției nete, a rentabilității întregii activități economice. Am mai vorbit despre aceasta, nu o dată, dar doresc să subliniez și acum, pentru înlăturarea temerilor unor tovarăși, exprimate și aici, privind felul cum vom asigura realizarea valorii producției nete. Nu există nici un temei să fim îngrijorați dacă vom lucra bine, dacă ne vom preocupa nu de producția globală abstractă, ci de realizarea producției nete ca rezultat al muncii, al valorificării superioare a materiilor prime, al încorporării în acestea a unei cantități tot mai mari de muncă vie.

Cu unele ministere am discutat o serie de aspecte și am ajuns, în comun, la concluzia că putem obține, pornind de la situația de astăzi, o creștere substanțială a valorii producției nete. Putem realiza dublarea, iar în unele întreprinderi și sectoare chiar triplarea producției nete. Avem rezerve uriașe și trebuie să facem totul pentru a trece, cu hotărîre, la punerea lor în valoare.

În acest cadru trebuie înțeleasă și hotărîrea de îmbunătățire a cointeresării oamenilor muncii atît prin unele prevederi ale Legii retribuției — care au fost discutate la Conferința Națională și care urmează să fie supuse dezbaterii publice — cît și prin hotărîrea adoptată astăzi, de participare a oamenilor muncii la beneficii. Această hotărîre va determina fără îndoială o mai bună organizare a producției și muncii, creșterea productivității muncii și a rentabilității activității economico-financiare, va crea condiții ca oamenii muncii să primească o parte importantă de venituri suplimentare față de retribuția stabilită, ca rezultat al creșterii beneficiilor, al reducerii cheltuielilor materiale, al sporirii productivității muncii. Doresc, încă o dată, să subliniez că adoptarea acestor măsuri trebuie să ducă la îmbunătățirea întregii activități economice, la realizarea în viață a sarcinilor trasate de Conferința Națională cu privire la trecerea la o nouă calitate în toate domeniile, inclusiv în conducerea și planificarea economico-socială.

Este de înțeles că toate acestea trebuie să se reflecte în ridicarea într-un ritm mai înalt a eficienței economice, a venitului național, baza întregii dezvoltări a societății noastre socialiste, a creșterii bunăstării întregului popor.

Măsurile de perfecționare a conducerii economico-financiare, de realizare a unui mecanism economico-financiar mai bun au o importanță deosebită ; atrag însă atenția că ele constituie doar cadrul juridic, economic și financiar corespunzător ; nimeni nu trebuie să se aștepte la minuni doar prin însăși adoptarea acestor hotărîri. Pentru ca ele să dea rezultatele pe care le dorim, trebuie să acționăm cu toată fermitatea în vederea transpunerii lor rapide și în cele mai bune condiții în viață, astfel încît, începînd din semestrul II, valoarea producției nete să stea la baza activității fiecărei unități, a activității economice generale și, îndeosebi, să se reflecte în bugetul de venituri și cheltuieli. De la începutul anului 1979 vom trece la organizarea întregii activități economice pe baza hotărîrilor adoptate de actuala plenară a Comitetului Central al partidului.

În același timp trebuie să acționăm cu toată hotărîrea pentru îmbunătățirea stilului și metodelor de muncă în toate domeniile, pentru soluționarea rapidă a problemelor complexe pe care le ridică producția, astfel încît să deschidem cale liberă afirmării cu putere a inițiativei creatoare a organelor colective, a maselor de oameni ai muncii — adevărații făuritori ai tuturor bunurilor materiale și spirituale din societatea noastră socialistă.

Stimați tovarăși,

Plenara noastră a analizat, de asemenea, unele probleme privitoare la creșterea rîndurilor partidului, la structura sa organizatorică, precum și la politica de cadre a partidului. Așa cum a reieșit din materialele prezentate, avem în partid o situație deosebit de bună. Numărul membrilor de partid depășește acum 2 760 000 ; avem o compoziție socială și națională corespunzătoare, a crescut ponderea femeilor în partid. Ținînd seama de aceasta, va trebui ca, în continuare, organele și organizațiile noastre de partid să acorde toată atenția înfăptuirii hotărîrilor Congresului al XI-lea, ale Conferinței Naționale, punînd accentul pe calitatea membrilor de partid, pe creșterea nivelului lor politic și ideologic, a spiritului lor de răspundere și combativitate.

În același timp, așa cum se subliniază în raportul prezentat, trebuie să acordăm în continuare atenția corespunzătoare primirii femeilor în partid, îndeosebi în cooperativele agricole de producție la sate, unde femeile reprezintă marea majoritate a forței de muncă.

Am obținut, de asemenea, rezultate bune în promovarea și creșterea cadrelor, în promovarea în diferite munci de partid și de stat, în organizații obștești a noi activiști care asigură îndeplinirea în bune condiții a politicii partidului. Aș dori să menționez în această privință promovarea în această perioadă, într-o măsură mai mare. a activistelor femei în diferite munci de partid și de stat. Deși avem rezultate pozitive, se impun în continuare măsuri pentru ridicarea în diferite sectoare a unui număr mai mare de activiste femei în munca de partid și de stat.

Creșterea rîndurilor partidului, precum și activitatea de promovare a cadrelor se oglindesc cel mai bine în felul în care organele și organizațiile de partid, partidul nostru își îndeplinește rolul de forță politică conducătoare în societate. Fără îndoială că succesele pe care le avem în diferite domenii de activitate se datoresc politicii juste a partidului nostru, liniei sale generale bazate pe aplicarea creatoare a legităților generale, a materialismului dialectic și istoric. Totodată, acestea sînt legate nemijlocit de faptul că organele și organizațiile de partid, partidul nostru este puternic, unit, se bucură de stima și încrederea maselor largi populare, a întregului popor, care înfăptuiește neabătut politica internă și externă a partidului și statului, ce corespunde năzuințelor vitale ale întregii noastre națiuni.

Fără îndoială că organele și organizațiile de partid, comitetele județene, Comitetul nostru Central vor trebui să acționeze cu toată fermitatea pentru perfecționarea, în continuare, a activității lor, îndeplinindu-și astfel în cît mai bune condiții misiunea istorică ce le revine în societatea noastră socialistă.

Doresc să atrag în mod deosebit atenția asupra necesității întăririi și mai puternice a legăturii partidului, a organelor și organizațiilor sale cu oamenii muncii care nu sînt membri ai partidului. Am în vedere să se acorde mai multă atenție creării condițiilor de participare a oamenilor muncii nemembri de partid la activitatea politică, la activitatea organizațiilor de masă și obștești, inclusiv la activitatea de conducere din diferite domenii. Aceasta constituie un factor de importanță deosebită pentru atragerea la activitatea de conducere în diferite sectoare a zeci și sute de mii de oameni ai muncii, ceea ce va întări și mai mult unitatea întregului nostru popor în jurul partidului, în cadrul Frontului Unității Socialiste. Trebuie înțeles că nu putem deschide porțile partidului pentru toți cei care doresc să intre în partid ; dar aceasta nu înseamnă că nu trebuie să ne ocupăm de aceia care, neputînd deveni membri ai partidului, desfășoară o activitate largă, susținută în diferite domenii, aduc o contribuție activă și importantă la dezvoltarea noastră generală. De aceea trebuie să atragem în jurul organizațiilor de partid, al unor organe de partid, un cerc cît mai larg de activiști care nu sînt membri ai partidului, dar care, împreună cu activiștii noștri de partid, să ia parte nemijlocită la munca de înfăptuire a politicii partidului în toate domeniile.

Plenara Comitetului nostru Central a adoptat și hotărîrea cu privire la rezolvarea scrisorilor și sesizărilor, la primirea în audiență a oamenilor muncii de către organele de partid și de stat. Doresc să menționez că un număr mare de oameni ai muncii se adresează organelor de partid și de stat atît cu probleme de interes personal, cît și cu numeroase probleme de interes general. Anual, la Comitetul Central vin un număr mare de scrisori și sesizări, precum și un număr mare de cetățeni în audiență — ceea ce reflectă pe de o parte faptul că multe din probleme nu își găsesc rezolvarea corespunzătoare la organele de partid și de stat locale, dar în același timp și încrederea pe care oamenii muncii o au în partid, în Comitetul Central al partidului. Aș dori să menționez cu multă satisfacție că un număr din ce în ce mai mare de sesizări, făcute fie prin scrisori, fie în cadrul audiențelor, se referă la probleme de interes general, la propuneri de măsuri pentru îmbunătățirea activității economico-sociale, la dezvăluirea unor abuzuri care se mai comit încă într-un loc sau altul. Trebuie să spun că multe din aceste sesizări se dovedesc juste ; ele determină luarea măsurilor corespunzătoare. Este un lucru pozitiv că oamenii muncii se adresează Comitetului Central ; este însă negativ că organele noastre locale nu rezolvă toate sesizările și că, din păcate, se mai comit abuzuri, împotriva cărora trebuie să luptăm cu hotărîre. Fără îndoială că sprijinul pe care îl primim din partea maselor de oameni ai muncii, membri și nemembri de partid, are o importanță deosebită în această privință — și consider că merită să mulțumim tuturor acelora care se adresează cu încredere organelor de partid, Comitetului nostru Central, aducînd, prin aceasta, contribuția lor la bunul mers al întregii societăți.

Așa cum se menționează în hotărîrea adoptată, este necesar să acordăm toată atenția rezolvării problemelor ridicate de masele de oameni ai muncii, atît de ordin personal, cît și de ordin general. Trebuie să înțelegem că este un drept al oamenilor muncii să se adreseze cu orice probleme organelor de partid și de stat și că aceasta constituie o expresie a democrației noastre socialiste. Este, de asemenea, o obligație pentru organele de partid și de stat să soluționeze în mod corespunzător atît problemele de ordin personal, cît și cele de ordin general și să informeze pe cei care au ridicat aceste probleme de felul cum au fost soluționate.

Va trebui ca în presa noastră, la radio și televiziune să informăm periodic asupra problemelor de ordin general care au fost ridicate de oamenii muncii prin scrisori sau audiențe și asupra felului cum acestea au fost soluționate.

Activitatea din acest domeniu constituie o latură însemnată a legăturilor partidului și statului cu masele de oameni ai muncii. Ea constituie o parte inseparabilă a democrației noastre socialiste, care se bazează tocmai pe contactele nemijlocite cu oamenii, pe soluționarea directă a problemelor ce privesc condițiile de viață și de muncă ale maselor largi populare.

Este necesar, de asemenea, să acordăm, în continuare, o atenție sporită activității politico-educative, de ridicare a nivelului ideologic al membrilor de partid, a activului și cadrelor de partid, să perfecționăm activitatea învățămîntului de partid și a altor forme de ridicare a nivelului politico-ideologic, să îmbunătățim stilul și metodele de muncă și conducere în acest domeniu. Întregul nostru partid, toate organizațiile de masă și obștești, organele de stat trebuie să desfășoare o largă activitate politico-educativă de formare a omului nou. Să dăm un avînt și mai puternic Festivalului „Cîntarea României", care trebuie să aibă un rol deosebit în desfășurarea unitară și în participarea largă a maselor largi populare la activitatea culturală și politico-educativă, la formarea omului nou, constructor al socialismului și comunismului !

Hotărîrile pe care le-am adoptat astăzi creează condiții pentru perfecționarea activității noastre în toate domeniile, pentru îndeplinirea cu succes a hotărîrilor Congresului al XI-lea și ale Conferinței Naționale. Va trebui să facem totul pentru ca aceste hotărîri să fie realizate în cel mai scurt timp în viață, în cele mai bune condiții !

Stimați tovarăși,

Doresc acum să mă refer, pe scurt, la unele probleme ale situației internaționale.

Evenimentele petrecute pe plan internațional în perioada ce a trecut de la Conferința Națională au confirmat pe deplin justețea aprecierilor și orientărilor stabilite de conferință. Într-adevăr, în această perioadă am asistat la ascuțirea în continuare a unor contradicții în viața internațională, la intensificarea luptei pentru zone și sfere de influență, la accentuarea unor manifestări de forță pe arena mondială — ceea ce, fără nici o îndoială, a avut repercusiuni negative asupra climatului general al relațiilor internaționale. Trebuie să constatăm cu regret că, în această perioadă, activitatea forțelor progresiste, antiimperialiste nu a fost de natură să oprească tendințele negative la care m-am referit, cu toate că aceste forțe, prin eforturile lor, au împiedicat agravarea sau izbucnirea unor conflicte cu influențe negative în viața internațională. Subliniez acest lucru tocmai pentru a înțelege că actuala situație internațională impune mai mult ca oricînd intensificarea luptei tuturor forțelor progresiste, antiimperialiste în vederea împiedicării agravării climatului mondial, pentru dezvoltarea cursului spre destindere și afirmarea relațiilor noi, democratice, care să asigure fiecărui popor propășirea independentă, liberă, fără nici un amestec din afară.

În conformitate cu hotărîrile Congresului și ale Conferinței Naționale, acționăm cu toată fermitatea pentru dezvoltarea relațiilor cu toate țările socialiste, pentru întărirea solidarității și colaborării cu țările în curs de dezvoltare, pentru extinderea relațiilor cu statele capitaliste dezvoltate. Facem totul pentru așezarea la baza relațiilor internaționale a principiilor deplinei egalități în drepturi, respectului independenței și suveranității naționale, neamestecului în treburile interne, renunțării la forță și la amenințarea cu forța.

În ce privește Europa, încheierea reuniunii de la Belgrad, consacrată stabilirii de noi măsuri în vederea înfăptuirii în viață a documentelor semnate la Helsinki, a demonstrat că sînt încă multe de făcut pentru ca aceste documente să devină o realitate. Pornind de la aceasta, pe baza analizării rezultatelor obținute la încheierea reuniunii, se poate spune că ceea ce s-a obținut nu ne poate mulțumi, roadele sînt nesatisfăcătoare. Fără îndoială, este un lucru pozitiv că s-a ajuns la un consens privind organizarea unei noi reuniuni la Madrid, în 1980, și ținerea cîtorva întîlniri cu caracter limitat în următorii ani. Dar, după cum se știe, în problemele fundamentale ale continuării cursului destinderii, ale dezvoltării cooperării economice, culturale, științifice și, mai cu seamă; în problemele dezangajării militare nu s-au putut adopta măsuri concrete, ceea ce nu poate fi apreciat decît ca un rezultat negativ al reuniunii de la Belgrad. Aceasta nu trebuie, desigur, să ducă la panică, ci trebuie să constituie un semnal de alarmă cu privire la obstacolele care se ridică în calea securității și păcii în Europa și în întreaga lume. Acesta trebuie să fie un semnal de alarmă pentru unirea și mai puternică a tuturor forțelor progresiste, democratice, pentru intensificarea eforturilor popoarelor din Europa în vederea înfăptuirii în viață a documentelor semnate la Helsinki, a continuării cursului destinderii. Trebuie să se acționeze cu mai multă hotărîre de către masele largi populare, de către toate popoarele, pentru trecerea la înfăptuirea în viață a acestor documente, pentru intensificarea colaborării între statele continentului nostru în toate domeniile, pentru renunțarea la forță și la amenințarea cu forța, pentru dezangajarea militară pe continent, pentru continuarea cursului destinderii și, pe această bază, pentru pregătirea corespunzătoare a reuniunii din 1980 de la Madrid. Aceasta va trebui să determine adoptarea unor măsuri concrete pentru realizarea securității și cooperării în Europa, inclusiv în problemele militare, fără de care nu se poate vorbi de securitate și de pace.

Doresc să subliniez în această privință răspunderea ce incumbă fiecărui guvern, răspunderea uriașă pe care o au popoarele înseși pentru a determina înfăptuirea în viață a securității și păcii în Europa și în întreaga lume. În ce ne privește, sîntem hotărîți să facem totul pentru a contribui, împreună cu alte guverne și popoare, la realizarea în viață a acestui deziderat vital al națiunilor europene, al întregii omeniri.

De asemenea, evenimentele din Orientul Mijlociu, inclusiv recentele acțiuni militare ale Israelului în sudul Libanului, au demonstrat că menținerea stării de încordare în această zonă creează un pericol permanent pentru noi ciocniri militare, pentru un nou război, cu consecințe foarte grave. Iată de ce România s-a pronunțat întotdeauna și se pronunță ferm pentru o soluție politică în Orientul Mijlociu, care să ducă la retragerea grabnică a Israelului din teritoriile arabe ocupate în urma războiului din 1967. Totodată, considerăm că trebuie să se ajungă la soluționarea problemei poporului palestinian pe baza dreptului său la autodeterminare, inclusiv la constituirea unui stat independent propriu. Felul în care se va soluționa această problemă, modul de alcătuire a statului palestinian constituie o problemă a palestinienilor înșiși ; nu poate fi impusă de către nimeni din afară o soluție ce nu este acceptată de poporul palestinian însuși. Trebuie să se înțeleagă bine că fără soluționarea problemei palestiniene nu se poate realiza pacea în Orientul Mijlociu. Este, de asemenea, necesar ca pacea în Orientul Mijlociu să asigure, totodată, independența, suveranitatea și integritatea teritorială a tuturor statelor din zonă, o conviețuire pașnică și de bună vecinătate.

Considerăm necesar ca, în situația creată, Israelul să-și retragă neîntîrziat trupele din sudul Libanului — ca un prim pas pe calea retragerii din toate teritoriile ocupate. Să se continue tratativele în vederea unei soluții politice, să se găsească formele corespunzătoare pentru participarea la acestea a tuturor țărilor interesate, în cadrul acceptabil pentru toate părțile și, desigur, prin reluarea Conferinței de la Geneva cu toate țările interesate. Organizația Națiunilor Unite trebuie să joace, de asemenea, un rol tot mai important în acest sens.

După cum a reieșit din raportul prezentat cu privire la activitatea internațională a partidului și statului nostru, am acordat și acordăm o atenție deosebită problemelor lichidării subdezvoltării, întăririi colaborării cu statele din grupul țărilor în curs de dezvoltare și cu statele nealiniate.

Acționăm cu toată fermitatea pentru făurirea noii ordini economice internaționale, care trebuie să deschidă calea progresului mai rapid al țărilor rămase în urmă, să creeze condiții pentru ridicarea nivelului de viață material și spiritual al acestor popoare, să contribuie la soluționarea pe o bază nouă, democratică a complexelor probleme economice din lumea de astăzi, să asigure stabilitatea și dezvoltarea economică a tuturor națiunilor.

Doresc să menționez în mod deosebit importanța sesiunii Organizației Națiunilor Unite consacrate problemelor dezarmării. Noi considerăm că trebuie făcut totul pentru ca această sesiune să marcheze o etapă nouă pe calea trecerii la măsuri concrete de dezarmare, și în primul rînd de dezarmare nucleară. Înțelegem bine că problemele dezarmării sînt complexe, că ele nu pot fi soluționate peste noapte. Dar tot atît de bine înțelegem că continuarea și accentuarea cursei înarmărilor creează pericole tot mai mari pentru pace, pentru viața popoarelor. Uriașele cheltuieli care se fac pentru înarmări apasă tot mai greu pe umerii tuturor popoarelor, inclusiv ai popoarelor din statele dezvoltate. Iată de ce oprirea cursei înarmărilor, trecerea la dezarmare constituie o necesitate vitală, atît pentru dezvoltarea economico-socială și bunăstarea fiecărei națiuni, cît și pentru asigurarea păcii și securității popoarelor, a întregii lumi. Considerăm că sesiunea O.N.U. trebuie să adopte recomandări și măsuri practice, îndeosebi de ordin organizatoric, care să permită trecerea imediată la adoptarea de măsuri concrete de dezarmare.

O importanță deosebită ar avea, după părerea noastră, adoptarea unei hotărîri solemne de oprire a cursei înarmărilor, de înghețare a cheltuielilor militare, a efectivelor și armamentelor la nivelul anului 1978. Sumele care s-ar economisi ca urmare a acestor măsuri să fie alocate dezvoltării economico-sociale și ridicării nivelului de trai al popoarelor.

În al doilea rînd, considerăm că ar fi de importanță deosebită să se treacă la reducerea treptată a cheltuielilor militare, a efectivelor trupelor, astfel ca, cel mai tîrziu pînă în 1985, aceste cheltuieli să se reducă cu cel puțin 10-15 la sută față de nivelul anului 1978. După părerea noastră, sumele economisite prin reducerea acestor cheltuieli ar putea să fie alocate în proporție de 50 la sută pentru dezvoltarea economică și ridicarea nivelului de trai din fiecare țară, iar 50 la sută pentru țările în curs de dezvoltare cu un venit național de pînă la 500-600 dolari pe locuitor.

De asemenea, considerăm că sesiunea ar trebui să adopte măsuri cu privire la trecerea practică la dezarmarea nucleară, la oprirea producerii de arme de distrugere în masă, precum și la alte măsuri de întărire a încrederii între state.

Ținînd seama de importanța acestei sesiuni, Comitetul Politic Executiv a hotărît elaborarea unui material care să expună poziția partidului și statului nostru în această problemă și care să constituie baza expunerii punctului de vedere al țării noastre la această sesiune.

Am dori ca, pînă la sesiune, în colaborare cu țările socialiste, cu alte state ale lumii care vor să acționeze pentru ca această sesiune să marcheze un moment nou în viața planetei noastre, să deschidă epoca trecerii la dezarmare reală, să acționăm pentru a se ajunge la înțelegeri asupra unor măsuri c urmează să fie supuse dezbaterii acestei sesiuni. Doresc să reafirm hotărîrea partidului, a statului și a poporului român de a nu precupeți nimic pentru a-și aduce contribuția la dezarmare, la pacea și colaborarea între popoare.

Vom acționa și în continuare — așa cum am subliniat la Conferința Națională din decembrie — pentru întărirea colaborării cu toate partidele comuniste și muncitorești, cu toate partidele socialiste, social-democrate, cu mișcările de eli- berare națională, cu alte organiza- ții de guvernămînt, democratice, c toate partidele și forțele democr tice, considerînd că întărirea so darității acestora, a tuturor for lor progresiste și antiimperialiste a tuturor popoarelor constituie cerință vitală, o garanție a opri cursului periculos al evenimentelor internaționale, a accentuării continuare a procesului destinder securității și colaborării, a pro vării unei politici de pace, a ficării lumii mai drepte și m bune.

Stimați tovarăși,

În încheiere aș dori să ma la necesitatea de a lua to rile atît pentru aplicarea a hotărîrilor adoptate de cît și pentru realizarea condiții a planului pe 197 dustrie, agricultură, inve factor important pentru înainte al patriei noastre îndeplinirea în bune condiț vederilor întregului cincin

Doresc să atrag în mod atenția asupra faptului că î tiții avem rămîneri în u sînt întîrzieri la lucrările d Am discutat la consfătuirea februarie problemele agricult dar vreau să menționez ca luate toate măsurile pentru r zarea la timp a lucrărilor necesa obținerii unei producții bune. P cipitațiile căzute în ultimul tim au îmbunătățit situația în agricul tură ; depinde acum de noi, de fiec care comitet județean, de fiecare organizație socialistă de stat sau cooperatistă, de fiecare om al mun cii din agricultură să asigurăm ob- ținerea unei recolte bune în acest an.

Cu aceasta, doresc să închei

Urez tuturor comuniștilor ror oamenilor muncii succ treaga lor activitate, mu tate și fericire. Vă ure voastră succes în activi re, multă sănătate și m **(Aplauze puternice, pre**

FAPTUL DIVERS

Regăsire după 40 de ani

Zilele trecute — un moment emoționant la sediul miliției județului Gorj. O inimă de mamă a trăit, după 40 de ani de dor și așteptare, bucuria de a-și regăsi propria fiică. În condițiile vitrege ale acelor vremuri, fiind bolnavă, Floarea Gheorghe din Seaca de Pădure — Dolj n-a putut să-și crească odorul, încredințîndu-l unui orfelinat. După ce s-a însănătoșit, fetița ei, Viorica, dispăruse fără urmă. De atunci a căutat-o mereu. A trimis și ziarului nostru o scrisoare, pe care, la rîndu-ne, am adresat-o Inspectoratului General al Miliției. Apelul ei a găsit ecou, astfel că, după minuțioase investigații ale unor cadre de miliție din județele Dolj și Gorj, mama și-a putut descoperi în Tg. Jiu o trainică și fericită familie : Viorica, Costel și Constantin Cătăgoi — fiică, nepot și ginere. Bucurie împărtășită și de bătrîna Bălașa Dăianu din Aninoasa-Gorj, care o înfiase cu mulți ani în urmă pe micuța Viorica.

Prezență de spirit

Mecanizatorii Ioan Beraru și Ioan Cociș se întorceau după o zi de muncă pe o cărare de lîngă terasamentul liniei ferate Caila—Șieu. La un moment dat, atenția le-a fost atrasă de o șină ruptă. În curînd, prin punctul respectiv urma să treacă un tren de persoane care pornise de la Bistrița către Beclean. Imediat, uitînd de oboseală, cei doi mecanizatori au alergat într-un suflet spre cantonul cel mai apropiat. Cantonierul Emil Figan a reușit să oprească la timp trenul, după care stricăciunea a fost reparată și totul a reintrat în normal.

Palmierii și... celebritatea

Una din podoabele estivale ale frumosului hotel „Raluca" din nu mai puțin frumoasa stațiune „Venus" o constituie doi palmieri crescuți cu pasiune, și răbdare de către horticultorii litoralului. Numai că, în toamna trecută, cei doi arbori ornamentali începuseră să tînjească, încît se părea că nu vor mai apuca primăvara. Explicația : ființe nesăbuite certate cu normele elementare de civilizație își scrijeliseră cu cuțitul numele pe tulpinele lor. Dar iată că horticultorii lui Gheorghe Sandu au luat palmierii sub ocrotire, le-au oblojit rănile, i-au „internat" în seră, la lumină și căldură. Acum cei doi palmieri sînt la fel de falnici, numai că pe tulpini au rămas încă cicatrizate numele făptașilor : Ghiță Șindilă, Ciobică '77, Tanța Birău, George Ilea, Pavel Ion. Tristă celebritate !

Voiaj de plăcere cu... buldozerul

Am mai scris în rubrica noastră despre unii șoferi care, profitînd de neglijența sau „bunăvoința" șefilor de autobaze sau coloane auto, au plecat cu mașinile statului la plimbare. De astfel de isprăvi nu se poate să nu fi auzit și tractoristul Vasile Urșanu din comuna Berbești—Vîlcea. Numai că Urșanu a pornit în voiaj nu cu tractorul, ci cu un... buldozer, pe care l-a „împrumutat" (citiți : sustras) de pe un șantier din comună. După o cursă de cîtiva kilometri, buldozerul a rămas în pană. „Cursa plimbărețului" pe la organele de anchetă continuă.

Bucuria fetiței

Mult s-a mai bucurat fetița nd mămica s-a întors acasă. nd o vede din nou sănă- ă, încearcă s-o ajute și ea, upă puterile ei. Și ce ajutor ai mare poate să-i dea decît fie cuminte și ascultătoare. nara ei mămică — Mikloș ria, din Lipovăț, județul slui — a fost supusă unei rte dificile intervenții car- vasculare la spitalul județean Mureș. De aici, și rugămin- cititoarei noastre de a adu- pe această cale cele mai roase mulțumiri medicilor ureșeni „care și-au dat osteneala, cu multă com- nță profesională și omenie".

„Viteazul"

întîmplat luni, 20 martie, pe strada Caraiman din ești. Doi feciori, împreu- tatăl lor, un bătrîn în de 75 de ani, mergeau ți, spre treburile lor. Deo- , o mașină a trecut razant -a stropit cu apă și noroi creștet pînă-n tălpi. Să nu fi avut loc mașina să-i ocolească ? Nici vorba. Din sens opus nu venea nici o mașină, din spate nici una, strada este destul de largă. Dar cum în dreptul celor trei pietoni se afla o băltoacă mai mare, cel de la volan s-a îndreptat absolut intenționat spre ea, trecînd cu viteză. Deși cu fața plină de apă și mîzgă, unul din cei trei a reușit să rețină numărul mașinii, pe care-l notăm aici : 8—B—1596.

Rubrică realizată de
Petre POPA
cu sprijinul corespondenților
„Scînteii"

PE LISTA URGENȚELOR ÎN CAMPANIA AGRICOLĂ :

SFECLA DE ZAHĂR — semănată repede, în condiții agrotehnice superioare !

BOTOȘANI

În prim plan — calitatea lucrărilor

În cursul zilei de joi, în unitățile agricole din județul Botoșani a început semănatul sfeclei de zahăr. Primii care au declanșat această acțiune au fost cooperatorii din Știubieni, Sîrbi, Frumușica, Drăgușeni și Ștefănești. La Știubieni, bunăoară, patul germinativ este pregătit pe întreaga suprafață de 125 ha prevăzută a se cultiva. Președintele cooperativei agricole, tovarășul Dumitru Avatavului, spune că însămînțatul sfeclei de zahăr va dura doar 5—6 zile. Și la Sîrbi, deși suprafața destinată acestei culturi este mare — 130 hectare — semănatul, după cum apreciază președintele cooperativei agricole, tovarășul Petru Cărămidaru, se va încheia în mai puțin de o săptămînă „Au fost asigurate toate condițiile pentru ca în acest an să obținem o producție de cel puțin 30—35 tone sfeclă de zahăr la hectar — precizează președintele. Iar cînd fac această afirmație am în vedere măsurile luate în toamna anului trecut, pe care le aplicăm cu cea mai mare răspundere". În ce constau aceste măsuri ?

— În primul rînd — ne spune ing. Vasile Moisuc, șeful compartimentului producție vegetală de la direcția agricolă — întreaga suprafață ce se va cultiva cu sfeclă de zahăr în acest an — aproape 15 000 hectare — a fost arată și nivelată din toamnă. Pe baza programului de fertilizare au fost administrate 345 000 tone de îngrășăminte naturale și 3 369 tone de îngrășăminte fosfatice. Am asigurat din vreme și a fost livrată unităților întreaga cantitate de sămînță necesară.

Din discuția avută am reținut și alte măsuri ce au fost adoptate la nivelul județului în vederea obținerii unei producții medii la hectar de cel puțin 32 tone. S-a stabilit, bunăoară, ca pregătirea patului germinativ să se realizeze numai cu combinatoarele, respectîndu-se astfel adîncimea optimă de afînare a solului. De acest fapt ne-am convins atît la Știubieni și Sîrbi, cît și în alte localități ale județului, cum sînt satele Nicolae Bălcescu, Havîrna, Vlăsinești. De asemenea, așa cum ne asigură inginerul Gheorghe Popa, directorul trustului S.M.A., toate cele 180 de semănători (S.P.C.-6 și S.P.C.-8) au fost reglate în funcție de sămînța ce urmează a fi încorporată în sol. În vederea respectării cu strictețe a reglajelor în timpul însămînțării, specialiștii direcției agricole județene, ai trustului S.M.A., repartizați pe consilii intercooperatiste și brigăzi, se află în permanență pe cîmp, veghind la bunul mers al lucrărilor. S-au întocmit, totodată, programe în vederea administrării îngrășămintelor chimice complexe în timpul însămînțatului, în acest scop toate semănătorile fiind echipate cu fertilizatoare.

În două zile, în județ s-au însămînțat peste 600 de hectare. La direcția agricolă județeană se apreciază că, în cel mult 8 zile, sămînța de sfeclă de zahăr va fi încorporată în sol. „Sîntem conștienți — ne spune tovarășul Constantin Dimitriu, directorul direcției agricole județene — că orice zi cîștigată la însămînțat determină un spor de producție. Tocmai pornind de la acest fapt am mobilizat toate forțele mecanice, încît semănatul sfeclei de zahăr să se încheie în limitele timpului optim și în cele mai bune condiții agrotehnice".

Silvestri AILENEI
corespondentul „Scînteii"

MUREȘ

Întreaga suprafață va fi însămînțată în 5-7 zile

În județul Mureș, sfecla de zahăr se cultivă pe o suprafață de 15 000 hectare, în 129 de unități agricole. Ținînd seama de recoltele mari prevăzute a se obține în acest an, organele și organizațiile de partid, specialiștii din județ acordă o mare atenție însămînțării sfeclei de zahăr la timp și în condiții agrotehnice superioare. De altfel, cu cîtva timp în urmă, la Tîrgu Mureș s-a desfășurat — pentru a treia oară consecutiv — consfătuirea zonală a cultivatorilor sfeclei de zahăr din 14 județe ale țării, la care au participat peste 500 de specialiști. La consfătuire au fost stabilite măsuri în vederea realizării în 1978 a unor producții sporite la hectar.

Cum se aplică aceste măsuri, acum, la semănat ? Din vreme, întreaga cantitate de sămînță a fost distribuită unităților agricole, iar după zvîntarea solului au și început lucrările de pregătire a patului germinativ. Ceea ce caracterizează acum munca în unitățile agricole cultivatoare de sfeclă de zahăr este rapiditatea în executarea lucrărilor, îmbinată cu preocuparea pentru realizarea lor la un înalt nivel calitativ.

Cu toate că vremea nu a fost favorabilă, în numai cîteva zile au fost însămînțate peste 150 hectare cu sfeclă de zahăr, cele mai bune rezultate fiind obținute în unitățile care fac parte din consiliile intercooperatiste Bahnea, Bălăușeri, Riciu și Sărmașu. Bunăoară, cooperativa agricolă din Voiniceni a însămînțat un sfert din suprafața destinată acestei culturi. Totodată, continuă în ritm intens pregătirea terenului, lucrare ce se execută numai cu ajutorul combinatoarelor, rezultînd un bun pat germinativ și nivelarea corespunzătoare a solului.

Am adresat organelor județene de specialitate întrebarea : cînd se va încheia semănatul sfeclei de zahăr ? Ne-a răspuns tovarășul Ion Olteanu, director adjunct al direcției agricole : „Acum, odată cu îmbunătățirea vremii, am concentrat în cîmp un număr sporit de utilaje. Aceasta va permite să însămînțăm zilnic 2 000—2 500 hectare. Apreciem că în 5—7 zile se va încheia însămînțarea sfeclei de zahăr pe toate suprafețele prevăzute".

Demarajul este bun. Totul este acum să nu slăbească preocuparea pentru executarea în ritm rapid și de cea mai bună calitate a lucrărilor.

Gheorghe GIURGIU
corespondentul „Scînteii"

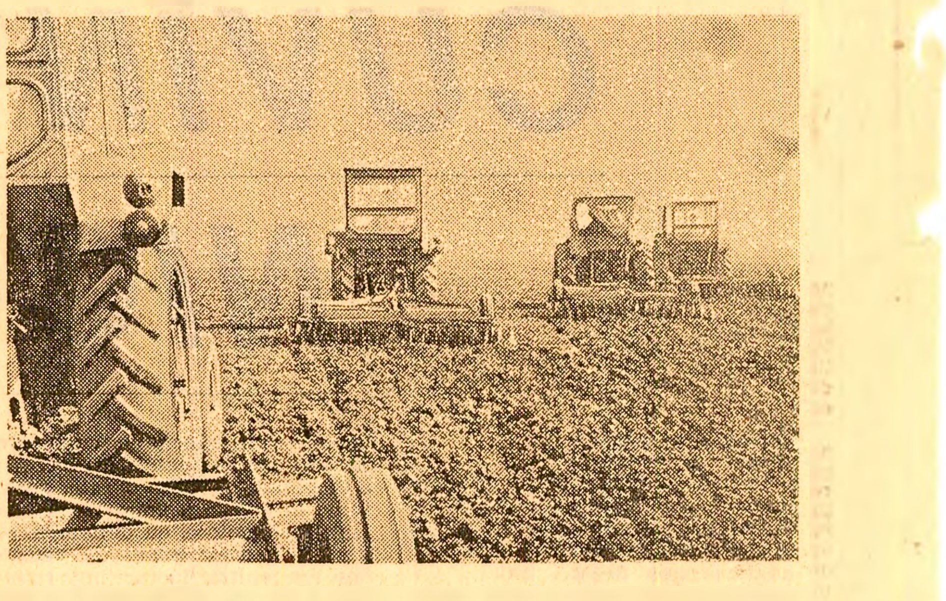

Timpul se îmbunătățește și, odată cu aceasta, se intensifică și lucrările agricole de primăvară. Iată două secvențe de muncă din aceste zile : pregătirea terenului la C.A.P. „30 Decembrie" din Alexandria — Teleorman (fotografia de sus) și semănatul culturilor din prima epocă la I.A.S. Urziceni — Ilfov (fotografia de jos)

Foto : **C. Dumitru**

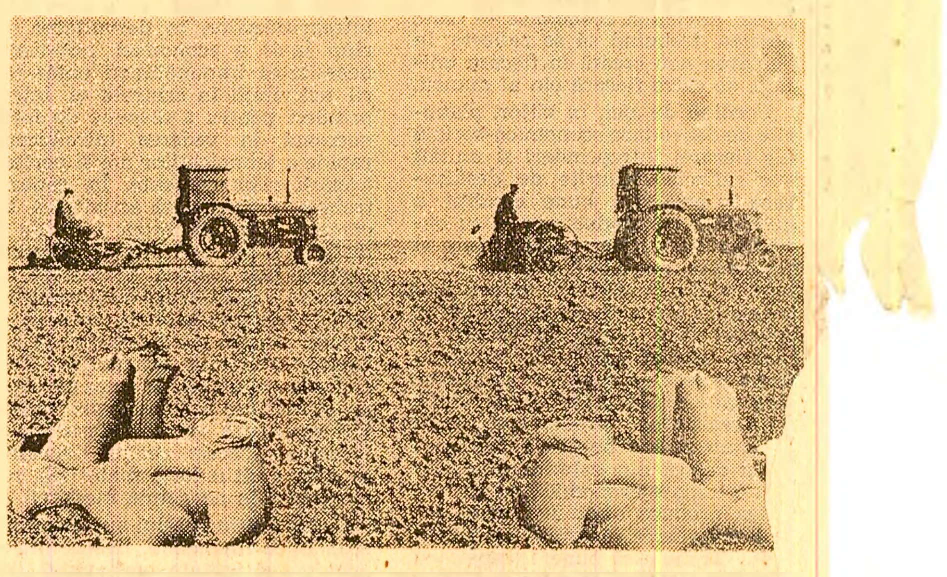

„Perla Bărăganului"

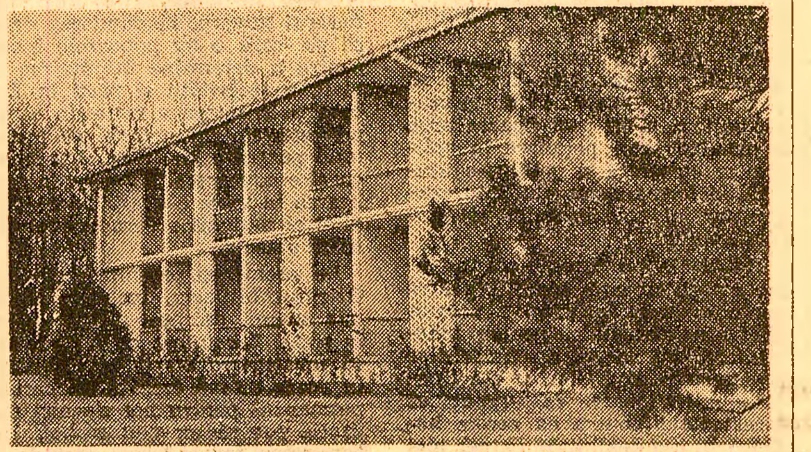

Stațiunea Amara, „Perla Bărăganului", cum i se mai spune, oferă din an în an condiții tot mai bune de odihnă și tratament. Factorii naturali de cură — apa lacului (sulfatată, clorurosodică, magneziană, bromurată), nămolul sapropelic (negru-onctuos, sulfuros-iodurat), precum și izvorul de apă minerală (sulfuroasă, bicarbonatată, sodică, magneziană, hipotonă) constituie elementele de bază în tratamentul a numeroase afecțiuni.

Specialiștii afirmă că tratamentul și cura la Amara au o mare eficacitate îndeosebi în afecțiunile reumatismale cronice, afecțiunile posttraumatice ale aparatului locomotor, ale sistemului nervos periferic și în afecțiunile ginecologice cronice. Ca boli asociate se tratează cu bune rezultate afecțiunile hepatobiliare și gastrointestinale, boli de nutriție, ale rinichilor și căilor respiratorii ș.a. În vederea aplicării unui tratament complet, cele trei mari complexe sanatoriale (U.G.S.R., U.N.C.A.P., O.J.T.) dispun de baze specializate în aplicarea procedeelor terapeutice : băi minerale la cadă cu apă din lac, împachetări cu nămol, bazine, instalații complete de hidroterapie, electroterapie și termoterapie, cabine pentru masaj, săli de gimnastică medicală ș.a.

Un mare avantaj de care se bucură pacienții — ne spunea tovarășul Constantin Drăghici, directorul O.J.T. Ialomița — este posibilitatea continuării curei la domiciliu cu crema extract de nămol Amara, care poate fi obținută la farmaciile și chioșcurile din stațiune, la recepția hotelului „Muntenia" din Slobozia, precum și ramburs cu comenzi pe adresa : O.J.T. Ialomița, stațiunea Amara.

O grijă deosebită este acordată agrementului. S-au amenajat noi ștranduri și baze sportive, parcul stațiunii se va îmbogăți în această primăvară cu 12 000 de arbori. Se organizează în fiecare serie excursii în zone pitorești din țară și în R.P. Bulgaria. În afară de aceasta, grădina de vară, complet reamenajată, găzduiește în anotimpul cald, timp de trei zile, festivalul de muzică ușoară „Trofeul Amara".

În final, încă o informație : lîngă baza de tratament O.J.T. vor fi amplasate un hotel cu 300 de locuri, restaurant, bar de zi, unități de prestații turistice, magazine etc. și o casă de cultură cu cinematograf, săli de lectură, bibliotecă ș.a. (Lucian Ciubotaru).

În imagine : **pavilionul O.J.T. din Amara.** (Foto : Aurel David).

SATU MARE

Noi prestări de servicii

La cooperativa meșteșugărească „Metalolemn" din Satu Mare — după cum ne informează președintele ei, Teodor Chilici, s-au înființat puncte de achiziționare a unor obiecte de uz casnic și uz personal, vechi sau defecte. Aceste obiecte, supuse unor recondiționări și reparații și aduse într-un stadiu funcțional și estetic cît mai apropiat de cel avut inițial, sînt valorificate la prețuri foarte accesibile în tîrgurile ce se organizează periodic în diferite localități urbane și rurale din județ. Iată cîteva exemple : un frigider „Arctic" poate fi cumpărat după recondiționare cu circa 600 lei ; un aparat de radio mare se achiziționează după reparație cu 200—300 lei. Pentru informații suplimentare un număr de telefon util : 1 12 14 — serviciul producție al cooperativei „Metalolemn" din Satu Mare. (Octav Grumeza).

Deși, în ultimele zile, vremea a fost capricioasă, în întreaga țară s-au desfășura

Ample acțiuni pentru gospodărirea și înfrumusețarea localităților

Cu toată vremea instabilă din acest început de primăvară, milioane de cetățeni de pe întreg cuprinsul țării, bărbați și femei, tineri și vîrstnici, elevi și studenți, oameni ai muncii români, maghiari, germani și de alte naționalități, au participat și participă, cu însuflețire, în timpul lor liber, la ample acțiuni pentru mai buna gospodărire și înfrumusețare a localităților. Pe baza obiectivelor concrete și a priorităților stabilite de fiecare consiliu popular municipal, orășenesc și comunal, s-au constituit în aceste zile adevărate șantiere ale muncii voluntar-patriotice pentru executarea unor importante lucrări edilitar-gospodărești. Se repară și se modernizează străzi și trotuare, se plantează pomi fructiferi și arbuști ornamentali, se înfrumusețează parcuri și grădini, se extind spațiile verzi și zonele de agrement, se efectuează lucrări de îndiguiri și desecări, se amenajează noi terenuri sportive și locuri de joacă pentru copii. O atenție deosebită trebuie să se acorde curățeniei în jurul blocurilor și caselor, în incintele întreprinderilor, pe străzi, în parcuri, pretutindeni. Ceea ce se cere acum este ca organele locale ale puterii și administrației de stat, deputații să coordoneze și să organizeze cît mai bine, cu chibzuință de buni gospodari, toate aceste acțiuni voluntar-patriotice, pentru ca eficiența lor să se regăsească în îmbogățirea zestrei edilitar-gospodărești, în plusul de frumusețe al fiecărei așezări, întru folosul și bucuria obștii, al fiecărui cetățean.

BUCUREȘTI : — Pe o vreme nu prea prielnică, bucureștenii au participat, în ultimele zile, la numeroase acțiuni gospodărești și de înfrumusețare a cartierelor și parcurilor, a străzilor și bulevardelor. În **sectorul 7**, după cum ne informează tovarășul Gheorghe Preda, prim-vicepreședinte al consiliului popular, în fiecare zi 20 000—25 000 de cetățeni iau parte la diferite acțiuni obștești, cot la cot cu deputații lor, cu comitetele de cetățeni și asociațiile de locatari. S-au curățit și săpat parcurile din cartierele Drumul Taberei și Giulești, s-au plantat aproape 100 000 de arbori și arbuști, peste 20 000 de trandafiri, s-au curățat rigolele, s-au reparat gardurile și s-au văruit pomii pe toate străzile și bulevardele din sector.

În toate circumscripțiile electorale din **sectorul 1** cetățenii, în frunte cu deputații, s-au aflat în număr mare în parcuri, zone verzi și cartiere, muncind cu tragere de inimă la înfrumusețarea acestora. Peste 11 000 de ore de muncă patriotică au fost consacrate curățirii și reamenajării a 85 000 mp spații verzi și a 15 terenuri de joacă pentru copii, s-au întreprins acțiuni de curățenie în cartierele Floreasca, Băneasa și Herăstrău. Printre circumscripțiile în care s-a muncit bine, organizat și cu bune rezultate, se numără circumscripția nr. 10 (deputat Georgeta Titina Vasiliu), numărul 11 (deputat Rodica Botnar), numărul 26 (deputat Virginia Barbu) și numărul 28 (deputat Stan Alexandrescu).

Rezultate bune s-au obținut și în **sectorul 3**, unde eforturile cetățenilor, ale deputaților au fost concentrate spre lucrări de înfrumusețare a marilor bulevarde — Republicii, Dimitrov, Muncii, Biruinței, șoselele Pantelimon și Iancului etc. S-au curățat numeroase străzi cu o suprafață de 135 ha și 283 ha parcuri, s-au plantat de-a lungul arterelor de circulație mii de pomi, garduri vii și s-au reamenajat circa 50 000 mp zone verzi în jurul blocurilor de locuințe. În fruntea acțiunilor gospodărești din sector s-au situat colectivele marilor întreprinderi „23 August", „Republica", „Electroaparataj", Întreprinderea de mașini-unelte și agregate. **(Rodica Șerban).**

HARGHITA : Hotărîți să realizeze în acest an munci patriotice în valoare de peste 20 milioane lei, cetățenii din orașul Miercurea-Ciuc, tineri și vîrstnici, bărbați și femei, români, maghiari și de alte naționalități, execută lucrări de întreținere și înfrumusețare a parcurilor „Central", „Eroilor" și „Păcii", precum și a zonelor verzi din cele trei mari cartiere ale orașului : „Tudor Vladimirescu", „Patinoarului" și „Gării". Concomitent, în celelalte cartiere ale orașului se desfășoară lucrări de curățire a șanțurilor, repararea străzilor și trotuarelor.

În orașul Miercurea-Ciuc s-au construit în ultimii ani mii de apartamente. Noi construcții se înalță și în momentul de față. Un ajutor dat constructorilor de cei care vor beneficia în curînd de noile apartamente este bine venit. Iată de ce viitorii locatari au hotărît să presteze cîte 150 de ore la efectuarea de lucrări de construcție, iar alte mii de cetățeni răspund prezent la toate acțiunile de gospodărire și înfrumusețare a orașului. Valoarea lucrărilor prin muncă patriotică realizate în acest început de primăvară se cifrează la peste 3,5 milioane lei. **(I. D. Kiss).**

BUZĂU : Ca și în anii din urmă, (municipiul Buzău a ocupat și locul I pe țară în întrecerea pentru bună gospodărire și înfrumusețare), în această primăvară, edilii și cetățenii, împreună cu deputații, participă în număr mare pe șantierele muncii voluntar-patriotice.

— La realizarea programului de gospodărire și înfrumusețare a Buzăului — ne spune tovarășul Gheorghe Popescu, prim-vicepreședinte al comitetului executiv al consiliului popular municipal — participă în fiecare zi mii de tineri și vîrstnici. Pînă acum am efectuat lucrări de amenajare și întreținere a spațiilor verzi și parcurilor pe o suprafață de peste 60 hectare, s-au plantat mai bine de 10 000 pomi fructiferi, arbori și arbuști ornamentali, 4 500 butași de trandafiri, foarte multe flori de sezon. Florile și o parte din arbori și arbuști au fost asigurate de sera și pepiniera consiliului popular municipal. Tot de aici, în cursul acestui an, vor mai fi puse la dispoziția spațiilor verzi peste 1,5 milioane flori.

Cot la cot cu edilii și deputații, cetățenii efectuează în aceste zile lucrări de modernizare a străzilor din cartierele „23 August" și „Independenței", unde se execută canalizări, aducțiuni cu apă și asfaltări. Pînă acum au fost montate tuburi de nalizare pe o lungime de 2 km, s tras conducte de distribuție a apei 1,5 km și au fost dislocați 120 000 pămînt. Covorul asfaltic turnat curînd îmbracă strada Griușorul strada Proiectată, precum și o b parte din magistrala Transilva Valoarea muncii voluntar-patri efectuate pînă acum se ridică la 900 lei pe locuitor. **(Mihai Bâzu**

BRAȘOV. Deși ultimele zile au nefavorabile, Brașovul și împre mile căpătînd din nou aspectul ierni adevărate, acțiunile de g dărire și înfrumusețare n-au în Colective de muncitori, mai ales retul, au acționat în pădurile din masivului Piatra Craiului și ale vasnei, unde, în ciuda zăpezii acoperea solul, au scos mii de și arbuști pe care i-au adus la șov și pe care cetățenii i-au și tat. În felul acesta s-a reușit cei 80 000 bucăți arbori și a prevăzuți în această primăvară să fie pînă acum plantați. În timp au continuat acțiunile de musețare și amenajare a zonel jurul blocurilor de locuințe. mîna aceasta a fost folosită și desfășurarea adunărilor cetă pe cartiere, unde s-au dezbătu bleme legate de gospodărirea frumusețarea municipiului ș s-a hotărît să se treacă la o zare și mai largă a cetățeni aceste acțiuni. Ca o primă s-a stabilit ca sute de tin meargă în zona unor plantați tane de unde, sub îndrumarea nelor silvice, să scoată arbori buști care să fie apoi transpo autocamioanele spre Brașov, a fi plantați. **(Nicolae Mocan**

NEAMȚ : Mii de cetățeni d șele și comunele județului, în cu deputații, iau parte la de muncă patriotică. La aces uni au participat și un mare de femei din Piatra Neamț și din Bodești, Tîrgu Neamț ș În comuna Ceahlău, de pil executat ultimele lucrări la de alimentare cu apă potabi calității. Ca urmare, unele dării ale cetățenilor, precun diile școlii, internatului și munale au beneficiat de cantități de apă potabilă ca izvorul „Șipotul lui Doruț" rea a fost terminată cu 6 devreme, o contribuție deose cîndu-și gospodinele Maria Ana Teodorescu, Agurița Cr ria Dascălu și altele.

Într-o altă parte a jude Bodești, prin contribuția fe frunte cu deputatele lor, au rățate de resturi vegetale de hectare pășune. Acum, nele din Bodești lucrează narea noii case de naștere. nov, femeile au trecut la vă tadelor caselor și instituții culturale, la curățirea san plantarea a 1 700 pomi fru asemenea, în comuna Agap văruiți toți pomii de pe t ristic. **(Ion Manea).**

„ROMÂNIA-FILM" prezintă : *„MÎNIA"*

O producție a Casei de filme „Numărul Patru"

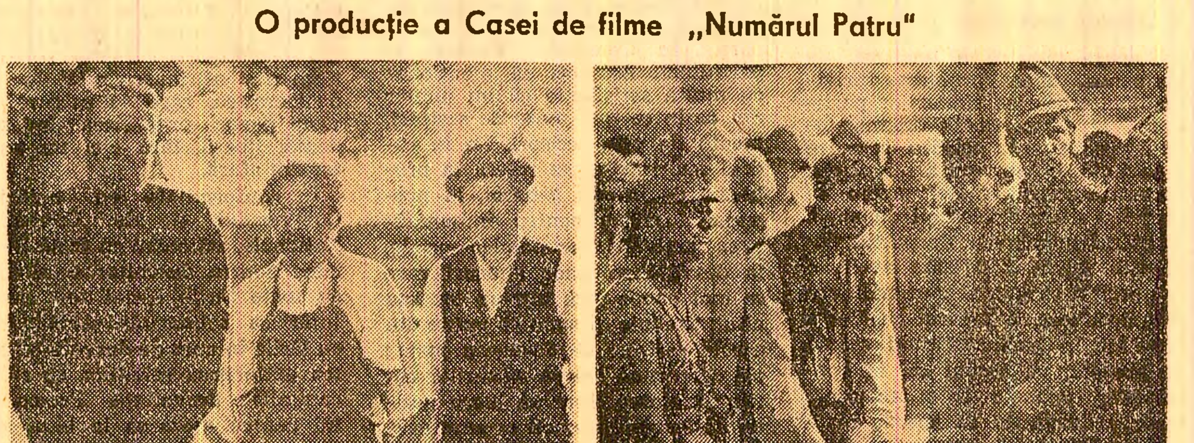

Scenariul : Alecu Ivan Ghilia. Regia : Mircea Veroiu. Imaginea : Călin Ghibu. Muzica : Mircea Florian. Decoruri și costume militare : arh. Nicolae Drăgan. Costume : Hortensia Georgescu. Cu : Mihai Mereuță, Viorel Comănici, Gheorghe Nuțescu, Mircea Albulescu, Petre Tanasievici, Florin Codre, Mitică Popescu, Florin Zamfirescu, Silvia Popovici, Adina Popescu, Maria Ploae, Alexandru Lungu, Dorel Vișan, Ștefan Velniciuc. Film realizat în studiourile Centrului de producție cinematografică „București".

CARNET CULTURAL

● *BUZĂU.* Casa de cultură a sindicatelor din municipiul Buzău găzduiește prima ediție a „Salonului cărții științifice și tehnice". Împlinirea a 85 de ani de la înființarea primelor biblioteci publice la Buzău a fost marcată de un simpozion organizat la Biblioteca județeană. Cu acest prilej, a fost constituit un cenaclu de istorie literară de pe lîngă biblioteca județeană. La Casa de cultură a sindicatelor a fost vernisată expoziția de grafică a cenaclului din Buzău al U.A.P. (Mihai Bâzu) ● *IAȘI.* La librăria „Junimea" din Iași a fost lansat volumul „Petru Rareș", lucrare colectivă coordonată de cercetătorul științific Leon Simanschi, apărută la Editura Academiei. Profesori de desen, membri ai cenaclului „Ștefan Dimitrescu" din Iași, au deschis o expoziție de artă plastică la Casa presei. Cu prilejul împlinirii a 130 de ani de la revoluția din 1848, la Arhivele statului din Iași s-a organizat o expoziție de documente originale. „Iașiul tinereții noastre" — este intitulat concursul de creație tehnico-științifică și artistică organizat de Comitetul județean Iași al U.T.C. pentru tinerii din unitățile economice. (Manole Corcaci) ● *HUNEDOARA.* — În localitățile din Valea Jiului se desfășoară manifestările „Săptămînii teatrului de comedie", organizată cu concursul unui colectiv al Teatrului de comedie din București, aflat în turneu în județul Hunedoara, care, pe lîngă spectacolele prezentate, participă la o seamă de acțiuni instructiv-educative : întîlniri cu artiști amatori și spectacole în comun, întîlniri cu oameni ai muncii din întreprinderile miniere, recitaluri de poezie și scurte spectacole la locurile de muncă. (Sabin Ionescu) ● *BOTOȘANI.* Între 22—31 martie în localitățile județului Botoșani se desfășoară Decada filmului documentar, sub genericul „Omul folosește și supune în interesul său forțele naturii". Teatrul „Mihai Eminescu" din localitate a prezentat în premieră spectacolul intitulat „Aripile libertății", regizat de Zoe Anghel Stanca. (S. Ailenei) ● *GORJ.* La punctul de documentare politico-ideologică din cadrul Întreprinderii de utilaj minier Rovinari a fost organizată expoziția „Momente din istoria patriei și a partidului, a mișcării democratice și revoluționare din țara noastră". (Dumitru Prună) ● *VRANCEA.* Formațiile cultural-artistice cîștigătoare ale concursurilor desfășurate la nivelul satelor au debutat în faza pe comune a Festivalului național „Cîntarea României". Prima confruntare a avut loc în cinci localități ale județului, la care au participat 56 de formații cu peste 700 de artiști amatori. „Burebista — personalitate complexă a lumii antice", a fost tema expunerilor și expozițiilor de carte social-istorică organizate de căminele culturale și biblioteci. (Dan Drăgulescu) ● *BACĂU.* „Sfatul tinerelor condeie" — și-au intitulat consfătuirea de lucru creatorii de artă din liceele județului. În cadrul ciclului de expuneri „Istorie și contemporaneitate", organizat de Muzeul județean de istorie și artă la Casa de cultură „Vasile Alecsandri" din Bacău a avut loc simpozionul „130 de ani de la revoluția română din 1848". La galeriile de artă din Bacău a fost organizată o expoziție de pictură a artiștilor plastici Ecaterina Ardeleanu și Aurelian Bucătaru. (Gh. Baltă). ● *MEHEDINȚI.* La Drobeta-Turnu Severin se desfășoară „Festivalul primăverii severinene" — o suită de spectacole dedicate în fiecare zi unei anume [illegible] artistice : „Ziua muzic[illegible], a poeziei și artelor [illegible]", „Ziua teatrului și a fil[illegible] amatori", „Ziua muzic[illegible]", „Ziua creației tehni[illegible]fice" etc. (Nicolae Gr[illegible]scu). ● *MARAMUREȘ.* Cea [illegible] 5-a premieră din actuala [illegible] a Teatrului dramatic d[illegible] Baia Mare a fost prezentat[illegible] na casei orășenești [illegible] cultură din Vișeu de Sus, cu [illegible] „Emigranții" a scriitorul[illegible] polonez contemporan Slawomir Mrozek. Regia și scenografia spectacolului sînt semnate de Ion Deloreanu. (Gheorghe S[illegible]).

Tovarășei Elena Ceaușescu i-a fost înmînat Ordinul „Andres Bello“ al Republicii Venezuela

Tovarășei academician doctor inginer Elena Ceaușescu i-a fost înmînată, vineri, 24 martie, în cadrul unei solemnități care a avut loc la Palatul Marii Adunări Naționale, înalta distincție a Republicii Venezuela — Ordinul „Andres Bello“, clasa I — cu eșarfă de onoare.

În hotărîrea de conferire a ordinului, semnată de președintele Republicii Venezuela, Carlos Andres Perez, se arată că această înaltă distincție venezueleană s-a acordat tovarășei Elena Ceaușescu „pentru activitatea remarcabilă desfășurată în domeniile educației și cercetării științifice“.

Ambasadorul Republicii Venezuela la București, Juan Uslar Pietri, a arătat că a fost împuternicit de președintele Venezuelei să-i înmîneze tovarășei acad. dr. ing. Elena Ceaușescu Ordinul „Andres Bello“ și, subliniind remarcabila și îndelungata activitate desfășurată de tovarășa Elena Ceaușescu în domeniul cercetării științifice, el a spus : „Pe plan internațional sînt bine cunoscute neobositele dumneavoastră căutări în domeniul sintezei compușilor macromoleculari, în chimia polimerilor și cauciucului — cercetări care au adus importante contribuții în aceste dificile domenii“. Ambasadorul a arătat că decorația „Andres Bello“, care poartă numele unuia dintre cei mai mari oameni ai Venezuelei, a fost instituită pentru a fi decernată unor personalități de primă mărime din domeniul educației, cercetării științifice și culturii.

Tovarășa Elena Ceaușescu a mulțumit călduros președintelui Republicii Venezuela, Carlos Andres Perez, pentru hotărîrea de a-i conferi acest ordin, pe care îl consideră nu numai ca o recunoaștere a meritelor personale, ci ca o apreciere a importantelor progrese ale cercetării românești, a contribuției oamenilor de știință români la dezvoltarea științei în general.

Tovarășa Elena Ceaușescu a relevat că între România și Venezuela, între oamenii de știință, institutele de cercetări și de învățămînt din cele două țări se dezvoltă cu succes relații de colaborare prietenească și a rugat să se transmită poporului venezuelean urări de noi succese pe calea prosperității și bunăstării.

Tovarășa Elena Ceaușescu s-a întreținut apoi, într-o atmosferă cordială, cu ambasadorul Venezuelei la București.

Simpozion științific româno-american

În perioada 20—24 martie, la Iași și Suceava s-au desfășurat lucrările simpozionului româno-american de teoria operatorilor și aplicațiile sale, organizat sub egida Consiliului Național pentru știință și tehnologie în colaborare cu Fundația națională pentru știință din S.U.A.

În cadrul acestei reuniuni științifice, la care au luat parte reputați matematicieni, cercetători și cadre didactice din principalele centre universitare ale celor două țări, au fost prezentate peste 30 de comunicări și conferințe de specialitate.

Cu acest prilej, s-a realizat un fructuos schimb de idei și opinii privind rezultatele recente ale cercetărilor efectuate în domeniul teoriei operatorilor cu aplicații directe în fizica și tehnica modernă, stabilindu-se, totodată, pe baza acordurilor bilaterale existente, coordonatele colaborării viitoare între oamenii de știință din acest domeniu, români și americani.

(Agerpres)

Excelenței Sale Domnului ABDOU DIOUF

Prim-ministru al Republicii Senegal

DAKAR

Cu prilejul reînvestirii dumneavoastră în funcția de prim-ministru al Republicii Senegal, în numele guvernului român și al meu personal, vă adresez calde felicitări împreună cu urările de sănătate și succese în îndeplinirea misiunii ce v-a fost încredințată.

Îmi exprim convingerea că relațiile de prietenie și colaborare dintre țările noastre vor cunoaște o dezvoltare și diversificare continuă în spiritul acordurilor și înțelegerilor convenite anul trecut la Dakar de către președinții celor două state, în folosul popoarelor român și senegalez, al cauzei păcii și înțelegerii internaționale.

MANEA MĂNESCU
Prim-ministru al Guvernului
Republicii Socialiste România

Primire la Marea Adunare Națională

Vineri după-amiază, tovarășul Nicolae Giosan, președintele Marii Adunări Naționale, a primit delegația Frontului democratic pentru reunificarea patriei din R.P.D. Coreeană, condusă de tovarășa Hă Giang Suk, membru al C.C. al Partidului Muncii din Coreea, vicepreședinte al Comitetului permanent al Adunării Populare Supreme, secretar general al C.C. al Frontului democratic pentru reunificarea patriei, care face o vizită în țara noastră la invitația Consiliului Național al Frontului Unității Socialiste.

În cadrul convorbirii, desfășurată într-o atmosferă prietenească, cordială, au fost evocate bunele relații existente între Marea Adunare Națională și Adunarea Populară Supremă și s-a exprimat de ambele părți dorința ca aceste relații să se dezvolte în continuare, în interesul reciproc al popoarelor român și coreean.

La întrevedere a participat tovarășul Sin In Ha, ambasadorul R.P.D. Coreene la București.

Sesiunea Comitetului mixt al Centrului comun O.N.U.D.I.-România

În perioada 22—24 martie s-au desfășurat la București lucrările celei de-a IV-a sesiuni a Comitetului mixt al Centrului comun O.N.U.D.I. — România pentru cooperare internațională în domeniul industriei chimice și materialelor de construcții între țările în curs de dezvoltare.

Cu acest prilej, Comitetul mixt a analizat activitatea desfășurată în 1977, a stabilit programul pentru 1978 și a schițat planul pentru anul 1979. Sînt prevăzute, astfel, numeroase acțiuni de cooperare în domeniul petrochimiei, maselor plastice și plantelor medicinale. De asemenea, figurează participarea României la reuniuni internaționale organizate de O.N.U.D.I.

La sesiune a participat o delegație a secretariatului O.N.U.D.I. din Viena, condusă de Almami Silla, director al Diviziei de informare publică și relații externe. (Agerpres)

Cronica **zilei**

Cu prilejul Zilei naționale a Greciei, ambasadorul acestei țări la București, Dimitri A. Papadakis, a oferit, vineri, o recepție.

Au participat Cornel Burtică, viceprim-ministru al guvernului, ministrul comerțului exterior și cooperării economice internaționale, Virgil Teodorescu, vicepreședinte al Marii Adunări Naționale, Eugen Jebeleanu, vicepreședinte al Consiliului Național al Frontului Unității Socialiste, Trandafir Cocîrlă, Nicolae Doicaru, miniștri, Vasile Gliga, adjunct al ministrului afacerilor externe, general-colonel Vasile Ionel, adjunct al ministrului apărării naționale, reprezentanți ai unor instituții centrale, oameni de cultură și artă, ziariști.

Au luat parte șefi de misiuni diplomatice acreditați la București, alți membri ai corpului diplomatic.

★

La invitația Ministerului Minelor, Petrolului și Geologiei, vineri a sosit în țara noastră tovarășul Stamen Stamenov, ministrul metalurgiei și resurselor minerale al Republicii Populare Bulgaria.

La sosire, pe aeroportul Otopeni, oaspetele a fost salutat de tovarășii Vasile Patilineț, ministrul minelor, petrolului și geologiei, de alte persoane oficiale.

Erau prezenți ambasadorul Bulgariei la București, Petar Danailov, și membri ai ambasadei.

(Agerpres)

De la Direcția drumurilor

Datorită excesului de umiditate și a fenomenelor repetate de îngheț-dezghet, pe unele porțiuni ale drumurilor naționale, cum sînt București—Giurgiu, Deva—Oradea, Caracal—Craiova, Drăgășani—Făgețelu, Tîrgoviște—Cîmpulung, Cîmpulung—Rm. Vîlcea și altele, au apărut degradări care îngreuiază circulația rutieră. Pentru urgentarea lucrărilor de reparații, unitățile de drumuri au organizat peste 270 echipe de muncitori specializați, dotați corespunzător, luînd în același timp măsuri de semnalizare a punctelor de lucru, conform normelor de protecție a muncii și de siguranță a circulației rutiere. Participanții la trafic — recomandă Direcția drumurilor din Ministerul Transporturilor și Telecomunicațiilor — trebuie să respecte semnele de circulație, în vederea protejării muncitorilor și a utilajelor care lucrează pe carosabil și pentru a evita accidentele de circulație.

(Agerpres)

tv

PROGRAMUL 1

12,00 Telex
12,05 Roman-foileton : Familia Palliser. Reluarea episodului 5
12,55 Muzică distractivă
13,40 Viața în lumina eticii și echității socialiste
14,05 Agenda cultural-artistică
14,30 Stadion
15,45 Program muzical din R. P. Bangladesh
16,05 Muzică populară românească
16,15 Itinerar elen
16,40 Clubul tineretului... la Mediaș
17,40 Efigii lirice — versuri în lectura autorilor
17,55 Săptămîna politică internă și internațională
18,10 Antologia filmului pentru copii și tineret. Ciclul Charles Chaplin
19,30 Telejurnal
19,50 Reportaj de scriitor : „Primăvara la țară“ de Dinu Săraru
20,05 Teleenciclopedia
20,45 Mari filme western : „California“. Premieră pe țară. Producție a studiourilor americane, 1956
22,20 Întîlnire cu satira și umorul
22,50 Telejurnal

PROGRAMUL 2

19,50 Minunatele întîmplări ale fraților Brady
20,15 La ordinea zilei
20,30 Muzică simfonică în tălmăcire coregrafică
21,15 Moștenire pentru viitor: Șt. O. Iosif
22,00 Caseta cu imagini

SĂRBĂTOAREA NAȚIONALĂ A REPUBLICII ELENE

Excelenței Sale Domnului CONSTANTIN TSATSOS

Președintele Republicii Elene

ATENA

Cu ocazia Zilei naționale a Greciei, am deosebita plăcere să vă adresez cordiale felicitări și cele mai bune urări de fericire personală, de bunăstare și prosperitate pentru poporul grec prieten.

Folosesc acest prilej pentru a-mi exprima convingerea că relațiile tradiționale de prietenie și de conlucrare rodnică româno-elenă în domeniul politic, economic, tehnico-științific, cultural-artistic și pe alte planuri se vor dezvolta și în viitor, spre binele popoarelor noastre, în interesul păcii, înțelegerii și colaborării în Balcani, în Europa și în întreaga lume.

NICOLAE CEAUȘESCU
Președintele
Republicii Socialiste România

Excelenței Sale Domnului CONSTANTIN KARAMANLIS

Primul ministru al Republicii Elene

ATENA

Ziua națională a Greciei îmi oferă plăcutul prilej de a vă adresa felicitările mele cordiale, împreună cu sincere urări de fericire personală și de prosperitate pentru poporul grec prieten.

MANEA MĂNESCU
Prim-ministru al Guvernului
Republicii Socialiste România

Din așezările Traciei mănoase, pînă la Ioannina cea protejată de munți și insula Corfu, ale cărei sate și cătune se pierd, indiferent de anotimp, sub învelișul livezilor de smochini, poporul grec sărbătorește astăzi împlinirea a 157 de ani de la declanșarea războiului revoluționar împotriva dominației otomane, pentru cucerirea independenței și libertății patriei sale. În sălile teatrelor și cluburilor, pe stadioane, în piețele orașelor și satelor, grecii, vîrstnici și tineri, înveșmîntați sărbătorește, aduc, prin spectacole, jocuri și cîntec, omagiul lor celor care au luptat cu dîrzenie pentru redobîndirea demnității naționale și au deschis drumul făuririi statului elen modern, dau glas sentimentelor și năzuințelor lor de a trăi în pace, de a-și făuri o viață prosperă.

Pe linia acestei preocupări se înscriu eforturile pentru traducerea în viață a prevederilor programului pe cinci ani de dezvoltare economică și socială, eșalonat pînă în 1980. Un obiectiv reprezentativ al programului de investiții este marele combinat petrochimic de la Kavala. Intensă este preocuparea pentru valorificarea resurselor energetice. Pe rîul Aliakmon, lîngă localitatea Sfikia, din Macedonia, este în construcție o hidrocentrală, alta urmînd a fi ridicată pe rîul Arachtos, cu puțin înaintea vărsării acestuia în Marea Ionică ; tot în nordul țării, se examinează valorificarea potențialului energetic al rîurilor Evros, Nestos, Strymon. Concomitent, în ultimul timp a fost puternic impulsionată extracția de cărbune, preconizîndu-se dublarea producției pînă în 1980.

Și în alte regiuni ale Greciei sînt vizibile eforturile îndreptate spre conferirea atributelor civilizației moderne unor străvechi așezări. În Messina, alături de relicvele unor vremuri îndepărtate, devin tot mai evidente asemenea însemne ale modernității, cum ar fi uriașul doc de la Pylos pentru construirea și repararea de nave, sau oțelăria după ultimul cuvînt al tehnicii, înălțată în orașul de reședință al regiunii. Roadele preocupărilor pentru dezvoltarea economiei sînt vizibile. Ritmul creșterii economice anuale este de 6—7 la sută, iar exporturile cunosc o evoluție ascendentă — ceea ce a permis diminuarea efectelor inflației.

Pe plan extern, Grecia promovează o politică de colaborare cu toate țările. Întîlnindu-se în eforturile pentru înfăptuirea aspirațiilor de pace și înțelegere ale popoarelor lor, România și Republica Elenă dezvoltă raporturi de prietenie și conlucrare, care se bucură de vechi și bogate tradiții. Impulsuri puternice au dat acestor raporturi convorbirile româno-elene la nivel înalt, prilejuite de vizita președintelui Nicolae Ceaușescu în Grecia, în 1976, precedată de vizita în România a primului ministru Constantin Karamanlis. Dialogul la nivel înalt a pus în evidență convergența pozițiilor în ce privește marea însemnătate care se acordă statornicirii unui climat trainic de prietenie și încredere între toate statele din spațiul geografic al Balcanilor, fără deosebire de orînduire socială, transformării acestei regiuni într-o zonă a păcii, colaborării și bunei vecinătăți — atît România cît și Grecia fiind hotărîte să promoveze consecvent un asemenea curs.

În acest cadru, în lumina înțelegerilor intervenite, relațiile economice cunosc o evoluție dintre cele mai rodnice, volumul schimburilor urmînd să se dubleze față de perioada precedentă de cinci ani. Se intensifică totodată relațiile pe plan tehnico-științific și cultural-artistic, contribuind la mai buna cunoaștere și apropiere între cele două popoare.

Dezvoltarea raporturilor prietenești româno-elene se înscrie ca o contribuție importantă la statornicirea în Balcani a unor relații de conlucrare prietenească, în interesul reciproc al cauzei păcii și înțelegerii în peninsulă, ca și pe întreg continentul. Este o evoluție pe care cele două popoare o salută cu îndreptățită satisfacție, manifestîndu-și voința de a o consolida și adînci.

Al. CÂMPEANU

vremea

Timpul probabil pentru zilele de 26, 27 și 28 martie. În țară : Vreme în general rece. Cerul va fi variabil, mai mult noros. Vor cădea precipitații temporare și cu caracter de aversă, mai ales sub formă de ploaie. Vîntul va sufla slab pînă la moderat, prezentînd intensificări locale de scurtă durată cu viteze de 40—50 km pe oră, predominînd din sectorul vestic. Temperaturile minime vor fi cuprinse între minus 3 și plus 6 grade, iar cele maxime între plus 3 și 12 grade. **În București :** Vreme în general rece. Cerul va fi temporar noros. Vor cădea ploi, care vor avea și caracter de aversă. Vînt slab pînă la moderat.

● SPORT ● SPORT ● SPORT ● SPORT ● SPORT ● SPORT

„NU MAI AVEM BOX ?“

Că turneul „Centura de aur“ servește din plin intereselor boxului nostru este un fapt în afara oricărei îndoieli. În fiecare an turneul constituie un prilej bun pentru consolidarea și lărgirea relațiilor internaționale ale boxului românesc, în fiecare an cu ocazia „Centurii de aur“ un număr relativ mare de pugiliști sînt apreciați nu numai după deciziile juriilor, cum continuă să creadă unii dintre antrenorii noștri ci, în special, după calitățile și scăderile arătate în fața adversarilor valoroși de peste hotare. Se cuvine să subliniem că, datorită popularității de care se bucură turneul, acest sever examen al pugiliștilor fruntași s-a petrecut sub privirile multor mii de spectatori. Un public, mai numeros decît la oricare dintre edițiile precedente, entuziast și sportiv, a judecat lucid evoluția reprezentanților noștri.

La recentele gale am înregistrat o expresie cu largă circulație în tribune, pe care o mai auzisem frecvent la campionatele naționale din toamna trecută : „Nu mai avem box !“ Să înțelegem printr-o asemenea părere că nu mai avem pugiliști, antrenori, secții și cluburi de box ? Datele statistice ne spun că ar fi destule, aproximativ 80 de secții și cluburi, pentru care sînt legitimați peste 3 000 de sportivi. Totuși, amatorii de box, mai puțin sensibili la cifrele din dosarele federației, în schimb mult mai atenți față de cele ce se întîmplă pe ring, cu siguranță nu s-au gîndit la cantitatea, ci la valoarea tehnică sportivă a pugiliștilor.

Cu ocazia „Centurii de aur“ au fost trecuți în revistă aproximativ 80 de boxeri, aleși dintre cei mai buni din țară și pregătiți special pentru această competiție. Cum arată ei, de pildă, ca înălțime, parametru cu însemnătate în box ? În majoritatea covîrșitoare sînt prea scunzi pentru categoriile respective, adesea cu cîte un „cap“ mai scunzi decît adversarii de peste hotare. Ce ne-au arătat ca rezistență specifică și ca forță de lovire ? Mulți n-au rezistență nativă la lovituri și ar fi mai bine să se lase de box ; în majoritate nu sînt înzestrați cu acea forță de lovire care să le faciliteze cîștigarea meciurilor înainte de limită. Ce ne-au arătat ca tehnică în ring ? Ne-au arătat, în general, procedee rudimentare, poate chiar exclusiv intuitive, atît în atac, cît, mai ales, în apărare. Ca să zicem lucrurilor pe nume, boxerii, în adevăratul înțeles, i-am fi putut număra pe degetele unei singure mîini !

Dacă astfel se prezintă boxerii din grupul ales pentru „Centura de aur“, deducem lesne care este nivelul celorlalți, cei mulți, din rîndurile cărora ar trebui să fie recrutați viitorii performeri. De aici se deduce la fel de lesne și cît de grave sînt carențele orientării și desfășurării muncii tehnice la federație (antrenor federal A. Vladar, totodată, de mulți ani, președinte al colegiului central al antrenorilor), ca și la secții și cluburi, în privința selecției primare, a instruirii și promovării tinerilor. Neajunsurile activității tehnice, care sînt evidente nu de azi, de ieri, au fost criticate în mod repetat în cadrul biroului federal, mai ales după campionatele europene din 1977, dar organul de conducere n-a întreprins din diverse motive, cam toate subiective, o analiză de fond asupra situației tehnice a boxului nostru, de la selecție, instruire și pînă la promovarea în loturile reprezentative. Aceasta ne îndeamnă să sugerăm ca la apropiata plenară a comitetului federației de box să se discute cu precădere problemele orientării și conducerii muncii tehnice în cadrul federației, colegiului de antrenori și unităților cu secții de performanță și să se adopte măsurile necesare unor îmbunătățiri substanțiale în sectorul fundamental, de dezvoltare calitativă a sportului „cu mănuși“. De asemenea, se impune modificarea formelor actuale de desfășurare a turneelor și întrecerilor, transformarea lor într-un veritabil sistem competițional, care să angreneze permanent un număr mare de tineri pugiliști. Programul privind dezvoltarea activității de educație fizică și sport prevede ca în 1980 numărul sportivilor din această ramură să crească pînă la aproximativ 7 000, adică să se dubleze ! Cum poate fi impulsionat procesul de selecție și instruire, cum pot fi mai bine stimulați boxerii, antrenorii și cluburile, decît prin fixarea mai multor obiective competiționale oficiale de-a lungul întregului an ?

Reflecții pe marginea turneului „Centura de aur“

★

Desigur, neajunsurile serioase ale muncii tehnice și din organizarea competițiilor sînt numai două dintre problemele principale, de rezolvarea cărora depinde evoluția favorabilă a boxului. Ca un grup oarecum distinct, dar deosebit de important în această primăvară, se așază problemele privind pregătirea loturilor reprezentative.

În ziua următoare încheierii turneului „Centura de aur“ s-a constituit lotul de seniori, din rîndurile cărora se va alege formația tricoloră pentru campionatele mondiale (Belgrad, 6—20 mai). După cum au putut să constate amatorii de box, valoarea actuală, foarte eterogenă, a celor selecționați nu ne îndeamnă la optimism. Chiar cu privire la proaspeții cîștigători ai „Centurii de aur“, Simion Cuțov și Ibraim Faredin. În aceste două cazuri nu-i vorba de lipsă de talent, de incapacitatea de a realiza o performanță, ci de cu totul altceva. Trebuie să spunem deschis că **boxerii fruntași se abat, adesea grav, de la normele de comportare sportivă, norme atît de necesare păstrării aptitudinilor de performer ;** însă tocmai **față de boxerii fruntași antrenorii manifestă îngăduință, iar cluburile și federația se arată la fel de tolerante.** Mari oscilații de greutate, creșteri nemăsurate în kilograme, urmate de scăderi excesive — ambele dăunătoare sănătății și pregătirii — denotă, printre altele, starea disciplinară foarte slabă în procesul de antrenament, atît la cluburi cît și la loturi. N-au mai fost selecționați în lotul de seniori din asemenea motive, dar și din altele, boxeri ca Niță Robu și Costică Dafinoiu, deși aceștia fuseseră titulari în formația care a efectuat turneul în S.U.A.

În privința loturilor de seniori (antrenor Ion Popa, dar care, practic, și-a reluat funcția abia cu o săptămînă înaintea turneului „Centura de aur“) și tineret (T. Niculescu) vom reveni pe timpul desfășurării pregătirilor pentru campionatele mondiale și, respectiv, campionatele europene de tineret. Important credem că este acum ca toți sportivii selecționați să respecte riguros programele zilnice, să muncească stăruitor și disciplinat, iar conducerile tehnice să instaureze o stare de ordine severă.

Valeriu MIRONESCU

ÎN CÎTEVA RÎNDURI

● La Bellahouston Park din Glasgow se va desfășura astăzi **cea de-a 6-a ediție a campionatului mondial de cros,** la care și-au anunțat participarea peste 400 de atleți și atlete din 27 de țări.

La această importantă competiție a atletismului mondial, România va fi reprezentată de un lot de cinci sportive : **Fița Lovin, campioană balcanică de cros, Georgeta Gazibara, Maricica Puică, Antoaneta Iacob și cunoscuta recordmană Natalia Mărășescu.**

● În optimile de finală ale **turneului internațional feminin de tenis de la Philadelphia, jucătoarea noastră Virginia Ruzici a învins-o cu 4—6, 6—3, 6—4 pe Michelle Tyler (Anglia).**

● După disputarea a 5 etape, în **campionatul mondial de hochei pe gheață (grupa B)** conduce selecționata Poloniei — 10 puncte, urmată de echipele Japoniei — 8 puncte, Elveției — 7 puncte, României — 5 puncte, Ungariei — 4 puncte, Norvegiei, Italiei — cîte 3 puncte și Iugoslaviei — zero puncte.

Astăzi, în penultima zi a competiției echipa României va întîlni în nocturnă, de la ora 21,30, selecționata Iugoslaviei. Iată programul celorlalte partide : Elveția — Ungaria ; Norvegia — Italia ; Polonia — Japonia. Întrecerile se vor încheia mîine, cînd echipa României va juca în compania formației Poloniei.

● Pe patinoarul artificial din Deurne (Belgia) au început **întrecerile campionatelor europene de hochei pe gheață (grupa B) rezervate echipelor de juniori.**

Selecționata României, care evoluează în grupa a II-a preliminară, a susținut primul meci în compania formației Franței cu care **a terminat la egalitate : 4—4 (0—1, 2—3, 2—0).**

● Turneul internațional feminin de șah de la Belgrad s-a încheiat cu victoria campioanei mondiale Nona Gaprindașvili (U.R.S.S.), care a totalizat 9,5 puncte din 12 posibile. Pe locurile următoare în clasamentul final s-au situat Ivanka (Ungaria) — 8,5 puncte, Erenska (Polonia), Veröczy (Ungaria) — cîte 8 puncte, Hartston (Anglia) — 7,5 puncte, Lia Bogdan (România) — 6 puncte, Dragasevici (Iugoslavia) — 5,5 puncte, Pihailici (Iugoslavia) — 5 puncte etc.

DE LA ADAS

Printre numeroasele forme de asigurări facultative puse la dispoziția cetățenilor este și **asigurarea mixtă de viață.** Această asigurare constituie un sprijin bănesc pentru cel care o contractează, în cazul pierderii sau reducerii capacității sale de muncă în urma unui accident, sau pentru familia sa, în cazul decesului asiguratului din orice cauză. Totodată, o astfel de asigurare dă posibilitatea asiguratului să economisească în mod planificat o anumită sumă de bani pe care o va primi la expirarea duratei asigurării. În scopul de a răspunde unor cerințe ale populației, asigurarea mixtă de viață se practică și în alte trei variante, realizate prin extinderea protecției asupra unui număr mai mare de persoane, prin majorarea cuantumului sumei asigurate în cazul survenirii unor anumite categorii de evenimente asigurate, ori prin prelungirea în timp a prestațiilor ADAS ● **Asigurarea familială mixtă de viață** dă posibilitatea cuprinderii în asigurare a tuturor membrilor de familie în vîrstă de la 5 la 60 de ani, oricare din aceștia putînd încasa suma asigurată, în funcție de evenimentul asigurat întîmplat ● **Asigurarea mixtă de viață și suplimentară de accidente** dă posibilitatea asiguratului să încaseze de la ADAS, în funcție de urmările accidentelor întîmplate, de 6 ori suma înscrisă în poliță; ● **Asigurarea mixtă de viață cu pensie pentru urmași** dă posibilitatea asiguratului să garanteze urmașilor înscriși în poliță plătirea eșalonată a unor sume de bani. În baza acestei asigurări, ADAS plătește: jumătate din suma prevăzută în poliță, la decesul asiguratului; o pensie anuală de 10 la sută din suma asigurată, pînă la expirarea asigurării; a doua jumătate a sumei asigurate, la termenul de expirare a asigurării.

Pentru a beneficia neîntrerupt de toate foloasele ce le oferă asigurările mixte de viață, este necesar ca ratele de primă să fie achitate la termenele stabilite. Pentru a se asigura continuitatea plății primelor, se poate folosi **forma de plată pe bază de „consimțămînt scris“,** prin împuternicirea ce se dă de către asigurat lucrătorilor care efectuează plățile de retribuții de a achita Administrației Asigurărilor de Stat, din drepturile sale, primele, atît pentru asigurările în curs, cît și pentru cele pe care le va încheia sau reînnoi.

„SĂPTĂMÎNA POMICULTURII“

În perioada 27 martie—1 aprilie, în întreaga țară se desfășoară „Săptămîna pomiculturii“, perioadă în care specialiștii, cooperatorii, mecanizatorii și pomicultorii cu gospodării individuale sînt chemați să execute un volum mare de lucrări de sezon în livezi. Se urmărește, îndeosebi, plantarea în această săptămînă a peste 1 000 hectare și modernizarea a 1 580 hectare livezi, executarea de tăieri pentru formarea coroanei și rodire pe mai mult de 42 000 hectare, precum și efectuarea pe însemnate suprafețe a arăturilor și fertilizarea terenurilor. Pentru extinderea și modernizarea livezilor prin îndesiri și alte lucrări menite să contribuie la sporirea producției de fructe este asigurat materialul săditor din soiuri de mare producție. De asemenea, unitățile agricole au generalizat tehnologiile noi pentru înființarea livezilor intensive și superintensive, suprafețe mai mari aparținînd îndeosebi județelor Argeș, Buzău, Ilfov, Mehedinți, Olt și Satu Mare.

Folosirea deplină a timpului în „Săptămîna pomiculturii“ va permite urgentarea îndeplinirii programului de extindere, în acest an, a livezilor cu peste 3 400 hectare și modernizarea a 6 380 hectare, precum și a celorlalte acțiuni menite să asigure producții mari și de calitate de fructe.

(Agerpres)

LOTO

NUMERELE EXTRASE
LA TRAGEREA LOTO
DIN 24 MARTIE 1978

Extragerea I : 67 55 41 76 85 65 89 27 57

Extragerea a II-a : 11 72 23 25 42 21 26 30 1

Unde duc drumurile amăgirii...

MĂRTURIILE UNUI ZIARIST AUSTRIAC DESPRE UN LAGĂR DE TRANSFUGI

Subiectul nu este nou — dar e mereu tragic. Este vorba despre cei ce, lăsîndu-se pradă unor amăgiri, își părăsesc casa, pămîntul și țara, — despre victimele pribegiilor după tentații de tinichea lucitoare...

Este vorba de acele firi slabe sau descompuse moral, care, așa cum se aprecia recent, își părăsesc patria pentru doi galbeni sau doi arginți, pentru un blid de linte sau de gulaș. Au dat crezare promisiunilor pe cît de deșarte pe atît de interesate în a obține un pumn de mărci, dolari sau șilingi în plus pe seama unor mîini de lucru disprețuite și derizoriu remunerate. Plecîndu-și urechea la ispite învăluite, cu meșteșugită perfidie, în cuvinte frumoase despre „drepturile omului“ și-au închipuit că drumurile dezrădăcinării îi vor conduce spre locșorul călduț, transformat în ideal de viață.

Să le urmărim acest drum, de fapt, doar începutul lui, să le privim întîlnirea cu „lumea mult visată“, cu paradisul de carton țipător colorat de care s-au lăsat ispitiți, fără a înțelege că, negîndu-și patria și poporul își neagă însăși condiția umană.

Martorul care ne relatează este ziarul austriac „DIE PRESSE“. Nu este o publicație de stînga, ci un ziar burghez de dreapta (la o întîlnire, acum cîtva timp, cu un redactor al „Scînteii“, directorul ziarului a ținut să precizeze sincer și corect : — „să știți, ziarul meu este un ziar liberal și anticomunist“).

Să dăm cuvîntul, în paginile „Scînteii“, acestui ziar anticomunist, reproducînd din articolul apărut în „Die Presse“ sub semnătura lui Erich Grolig și purtînd titlul :

„Parcă aș fi într-un deșert. Traiskirchen — o poartă dezolantă“

„Încăperi și dormitoare murdare, desene obscene și afișe rupte care decorează pereții, paturi de campanie șubrede, vechituri, geamantane de carton și cutii, jucării stricate — acesta este lagărul de transfugi de la Traiskirchen. 1250 de oameni înghesuiți în spațiul restrîns a 50 de încăperi mari și alte cîteva camere mai mici, persoane singure — sau familii formate din 5—7 membri cărora nu le stau la dispoziție mai mult de 15 mp și deasupra cărora sălășluiește mirosul iute al dezinfectantelor — acesta este Traiskirchen. Oameni aparținînd unui număr de 24 națiuni, un babilon lingvistic, în care cu greu se descurcă chiar și translatorii, scandaluri și bătăi, alcool și țipete de copii, iluzii la unii și deziluzii la alții — acesta este Traiskirchen. O haltă a drumului cred unii, dar pentru alții, care așteaptă de ani de zile recunoașterea lor ca transfugi convenționali — stația finală a speranțelor. Și mai ales dezamăgirea față de primul azil oferit de lumea visată. Amărît, un tînăr ungur spunea: „Dacă aș fi știut în ce condiții trebuie să trăiesc aici de opt luni, nu aș fi fugit din patria mea“.

Traiskirchen — aflat la marginea orașului — se întinde pe 220 000 mp. El a trăit și vremuri mai bune: în perioada monarhiei a fost școală de cadeți, fiind adaptat ca lagăr după 1956. De atunci a fost stație de tranzit pentru transfugi din cele mai diverse țări ale lumii. În cele 30 de clădiri ale fostei școli de cadeți și în barăcile construite ulterior toți aceștia s-au certat, s-au iubit, au născut copii. Au rămas „amintirile“ acestor migrații. „Amintiri“ sub forma mobilierului distrus și a altor obiecte de uz casnic deteriorate, a instalațiilor sanitare într-o stare de nedescris, a condițiilor de trai, care trezesc în transfugi o singură dorință : să fugă cît mai curînd“.

Poate cineva își închipuie că acești autodezmoșteniți, avînd aceeași configurație morală, împărtășind aceeași soartă, își înfiripă între ei relații de întrajutorare, de solicitudine sau compasiune reciprocă, de solidaritate umană ? Că cineva poate conta pe o cană cu apă din partea vecinului ?

„Die Presse“ răspunde edificator. Arătînd că în lagăr sînt oameni de cele mai diferite naționalități, articolul continuă :

„Cu fiecare națiune, cu fiecare grup trebuie să te porți altfel; nici unul nu se lasă tratat ca celălalt, la fiecare trebuie să ții seama de caracteristicile naționale și sociale. Neînțelegerile degenerează la cea mai mică ocazie în bătaie — chiar și cu cuțitul.

Conducerea lagărului încearcă să medieze unde este posibil, sprijinindu-se pe 28 de jandarmi, care sînt, pe rînd, de serviciu în lagăr și nu-și fac rondul decît cîte doi. Înainte, cînd patrula numai cîte un jandarm, acesta nu se putea impune și ieșea adesea în pierdere cînd intervenea între bătăuși — ne declară un vechi locuitor al lagărului“.

Nu este vorba de un scurt tranzit, de cîteva zile, de un moment efemer. Nu, dimpotrivă — și articolul precizează detaliat :

„Vechi locuitor înseamnă doi-trei ani de așteptare — pentru unii, deoarece cazul nu le este rezolvat, ei nefiind recunoscuți ca transfugi, iar pentru alții deoarece nu au putut obține locuință din lipsă de bani“.

...Bani, bani ! Au plecat după bani, după ispita banului, dar în loc să-i primească ușor, cum se așteptau, să le „plouă de sus“... li se cer lor bani.

De unde, cum să-i cîștige ?

„Pe piața muncii situația nu este chiar atît de roză pentru cei de la Traiskirchen care caută de lucru. În condițiile actualei crize economice, se oferă mai degrabă austriecilor locuri de muncă, iar transfugul trebuie să rabde“. „Am căutat de lucru în întreaga zonă“, spune un lăcătuș în vîrstă de 22 de ani din Budapesta, care dorește să emigreze în Republica Sud-Africană. „Oamenii neprimind de lucru nu au bani. Din această cauză pentru a face rost de bani le și vin gînduri rele, devin criminali“.

Nimic de adăugat, de la „drepturile umanitare“ la școala criminalității — o evoluție, într-adevăr, semnificativă.

Dar umanismul — în înțelegerea care se dă dincolo acestui termen — nu este, totuși, absent. „Die Presse“ continuă :

„Dacă cineva de la Traiskirchen își găsește totuși de lucru și continuă să trăiască în lagăr, atunci situația sa este ceva mai bună. Dacă este șomer primește un ajutor săptămînal de 100—200 de șilingi (N.R. — deci între 4 și 8 dolari pe săptămînă !) din partea uneia din cele șase organizații de binefacere instituite în lagăr. Prea mult pentru a muri, și prea puțin pentru a trăi“.

Cu ceva totuși se hrănesc. Și anume cu speranța de a emigra mai departe, ca și cum prin alte locuri i-ar aștepta altă soartă. Uitînd că, de fapt, se și află în acea lume pentru care au părăsit totul. Și creîndu-și, din amăgire în amăgire, un tobogan al iluziilor deșarte.

„De speranța că va pleca fie și peste ocean, de aceasta se agață toți cei din lagăr — atît bărbații, cît și femeile. Aici se află o violoncelistă în vîrstă de 39 de ani din Sofia care a fugit în Austria, împreună cu mama și cele două fiice ale ei. Ea dorește să emigreze în America. Aici întîlnești un bănățean care vrea să meargă la rudele sale din R.F. Germania și o tehniciană din București cu soțul ei — operator — care au emigrat oficial în Austria. Aici mai sînt încă mulți alții, care așteaptă să vadă unde îi va trimite soarta“.

Articolul se încheie cu un capitol — un capitol scurt, dar deosebit de semnificativ pentru răspunderile grave pe care și le asumă față de propriii lor urmași cei care, asemenea prafului, se lasă duși de vînt :

„Pe unii dintre locuitorii lagărului îi preocupă întrebarea: „Ce facem cu copiii ?“ (La Traiskirchen sînt 340 de copii, de la sugari pînă la copii în vîrstă de 14 ani) — *iar întrebarea rămîne fără răspuns.*

...Cum rămîne fără răspuns și întrebarea — care va fi, în general, soarta acestora ? Căci Traiskirchen nu este numai „O POARTĂ DEZOLANTĂ“ cum o denumește autorul — ci și O POARTĂ SPRE DEZOLARE...

VIAȚA INTERNAȚIONALĂ

Situația din Orientul Mijlociu

● Sosirea unor noi contingente ale Forțelor interimare O.N.U. în sudul Libanului ● Președintele Elias Sarkis : „Refuzăm amestecul oricărui stat în afacerile noastre interne și pe teritoriul nostru" ● Un comunicat al Forțelor arabe de descurajare din Liban

BEIRUT 24 (Agerpres). — Vineri au continuat să sosească și să fie amplasate noi efective aparținînd Forțelor interimare ale O.N.U. în Liban (UNIFIL). Potrivit unor surse O.N.U. citate de agenția U.P.I., pînă **vineri în Liban a sosit 25 la sută din efectivul complet de 4 000 de oameni cît urmează să cuprindă UNIFIL.** În cursul zilei și-au preluat pozițiile un contingent suedez și unul francez. Acesta din urmă s-a deplasat de la Beirut la locul de amplasare — orașul Tyr — însoțit de un grup de ofițeri ai Organizației pentru Eliberarea Palestinei. În total, 643 militari — iranieni, francezi și suedezi — sînt amplasați în prezent pe poziții situate la sud de rîul Litani — limita nordică a pozițiilor israeliene — sau în diferite puncte de-a lungul acestui rîu.

BEIRUT 24 (Agerpres). — Referindu-se la rezoluția Consiliului de Securitate care cere Israelului să se retragă din sudul Libanului și prevede crearea Forțelor interimare ale O.N.U. din Liban (UNIFIL), președintele libanez, Elias Sarkis, și-a manifestat speranța că această rezoluție va fi pusă în aplicare. Ceea ce întărește speranța noastră, a adăugat el, este poziția comunității internaționale cu privire la Liban. Important este ca această rezoluție să scutească Libanul de orice viitoare discuție susceptibilă să pună sub semnul întrebării frontierele sale. Oricare ar fi pretextele și considerentele invocate, noi refuzăm amestecul oricărui stat sau oricărei părți în afacerile noastre interne și pe teritoriul nostru, fără acordul nostru prealabil și în măsura în care sînt puse în cauză suveranitatea și securitatea noastră.

Președintele Sarkis, care a făcut aceste declarații în cadrul unei ședințe a guvernului libanez, a lansat, de asemenea, un avertisment „tuturor celor care încearcă să impună soluția lor folosindu-se de această ultimă criză", care „ignoră voința și interesele poporului libanez".

★

Într-un comunicat al Forțelor arabe de descurajare din Liban (F.A.D.), dat publicității, vineri, la Beirut, se arată că, întrucît ciocnirile în sudul țării au încetat și forțele O.N.U. au început să sosească în zonă, F.A.D. a hotărît „să interzică intrarea oricărui personal sau echipament militar pe teritoriul libanez". Această măsură interzice, de asemenea, „intrarea în Liban a oricărei forme de asistență medicală sau alimentară pe alte căi decît cele ce aparțin instituțiilor guvernului libanez". În felul acesta, continuă comunicatul, Comandamentul F.A.D. va putea stabili proveniența acestei asistențe și părțile cărora le este ea destinată".

Comunicatul subliniază că „după încetarea luptelor în sudul Libanului, ca urmare a rezoluției 425 a Consiliului de Securitate", „orice ingerință pe plan militar în sudul Libanului, după intrarea forțelor O.N.U., constituie un obstacol în fața eforturilor vizînd accelerarea retragerii israeliene".

★

Într-o declarație difuzată la Beirut, Oficiul de ajutor și lucrări al O.N.U. pentru refugiații palestinieni din Orientul Mijlociu (U.N.R.W.A.) a făcut un apel la ajutor internațional în vederea asigurării adăpostirii și hranei pentru 65 000 de refugiați palestinieni civili care au părăsit sudul Libanului în urma agresiunii israeliene.

Potrivit unor surse oficiale, invazia israeliană în sudul Libanului a făcut ca 265 000 de persoane, dintre care 200 000 libanezi și 65 000 palestinieni, să-și părăsească locuințele.

TEL AVIV 24 (Agerpres). — Ministrul israelian al apărării, Ezer Weizman, a propus, într-un interviu acordat cotidianelor israeliene „Maariv" și „Yedioth Aharonoth", formarea unui guvern de unitate națională în Israel, care să includă în coaliția actuală și Partidul MAPAM, aflat astăzi în opoziție. Guvernul de „uniune națională se impune datorită crizei", prin care trece politica externă israeliană.

Solidaritate cu lupta pentru independența Namibiei

Declarația reuniunii de la Lusaka

LUSAKA 24 (Agerpres). — În capitala Zambiei au luat sfîrșit lucrările sesiunii extraordinare a Consiliului O.N.U. pentru Namibia.

Într-o declarație adoptată în unanimitate, participanții își exprimă deplinul sprijin pentru lupta armată de eliberare dusă de poporul Namibiei împotriva forțelor de ocupație ale regimului sud-african și au chemat la amplificarea sprijinului acordat Organizației Poporului din Africa de Sud-Vest (S.W.A.P.O.), care conduce lupta patrioților namibieni.

În declarație se cere să se pună capăt imediat ocupării ilegale de către rasiștii sud-africani a acestui teritoriu, să fie retrase necondiționat toate trupele R.S.A., să fie puși în libertate toți deținuții politici namibieni, iar poporul Namibiei să aibă dreptul să-și hotărască singur viitorul. O soluționare echitabilă a problemei namibiene, în interesul majorității africane, este posibilă numai în cazul îndeplinirii acestor condiții, se arată în declarație.

În continuare, documentul condamnă acțiunile represive ale rasiștilor împotriva poporului Namibiei, menționîndu-se că această campanie de teroare este însoțită de considerabile pregătiri militare, inclusiv sporirea pe mai departe a contingentelor forțelor armate ale R.S.A., dislocate în Namibia, și echiparea lor cu arme din cele mai moderne.

Consiliul O.N.U. pentru Namibia a protestat împotriva anexării ilegale de către R.S.A. a portului Walvis Bay, care constituie o parte integrantă a teritoriului namibian. Decizia luată în acest sens de autoritățile rasiste, se spune în declarație, constituie un act de agresiune împotriva poporului namibian.

PREGĂTIRI ÎN VEDEREA CONFERINȚEI O. N. U. PRIVIND DREPTUL MĂRII

NAȚIUNILE UNITE 24 (Agerpres). — „Grupul celor 77" din cadrul Conferinței O.N.U. privind dreptul mării se va reuni la Geneva în vederea pregătirii acestui forum, ale cărui lucrări vor fi reluate la 28 martie a.c.

În ajunul acestei reuniuni, la care urmează să participe 117 delegații, Doudou Diop (Senegal), președintele „Grupului celor 77", a declarat că se așteaptă mai mult de la această conferință, ce trebuie abordată „într-un spirit de neconfruntare". El și-a exprimat speranța că se va asista la o manifestare de bunăvoință și înțelegere a punctelor de vedere ale țărilor în curs de dezvoltare și ale celor dezvoltate.

„Noi vom încerca soluții pe bază de consens", a menționat președintele „Grupului celor 77". Conferința — a subliniat el — trebuie să constituie o soluție de alternativă la anumite probleme cu care este confruntată omenirea, cum ar fi epuizarea anumitor resurse naturale, precum și prima concretizare a unei noi ordini economice internaționale.

Sesiunea Adunării de Stat a R. P. Ungare

BUDAPESTA 24 (Agerpres). — La Budapesta au luat sfîrșit lucrările sesiunii Adunării de Stat a R.P. Ungare.

În cadrul sesiunii au fost prezentate rapoarte privind activitatea de politică externă a guvernului și activitatea Tribunalului Suprem.

Guvernul vest-german va lua măsuri împotriva recrudescenței manifestărilor neonaziste

Declarațiile cancelarului Helmut Schmidt

BONN 24 (Agerpres). — Într-un interviu acordat săptămînalului „Quick", cancelarul Helmut Schimdt a declarat că guvernul său va lua măsuri pentru a limita difuzarea de materiale de propagandă neonazistă. El a menționat că, sub pretextul unei „documentări istorice", în ultimul timp în R.F.G. sînt difuzate numeroase cărți și discuri care vehiculează idei naziste.

Helmut Schmidt a afirmat că scurta reapariție a unei mișcări neonaziste și eșecul acesteia dovedesc că aceasta nu a găsit audiență în rîndurile cetățenilor R.F.G.

Pe de altă parte, șeful guvernului de la Bonn a arătat că trebuie să se facă o distincție netă între tendințele firești ale ziariștilor sau cineaștilor de a explica unei generații care nu a cunoscut nazismul ce au însemnat perioada hitleristă și exploatarea în scopuri politice a acestei probleme.

Noi succese ale forțelor patriotice din Zimbabwe

MAPUTO 24 (Agerpres). — Într-un comunicat al Frontului Patriotic Zimbabwe, dat publicității la Maputo, se arată că **luptători ai Armatei Populare Zimbabwe au scos din luptă 380 soldați inamici, inclusiv mercenari, în perioada octombrie 1977 — ianuarie 1978.** De asemenea, au fost doborîte patru avioane și patru elicoptere, a fost provocată deraierea unor trenuri și au fost distruse trei poduri și 36 vehicule aparținînd forțelor armate rhodesiene.

Pe de altă parte, comunicatul relevă că în diferite regiuni rurale guvernul minoritar rasist de la Salisbury a pierdut orice control asupra populației, că **750 000 de persoane de culoare trăiesc în zone eliberate.** Se precizează că forțele rasiste se concentrează asupra apărării orașelor și principalelor trasee rutiere.

Un nou atentat terorist în Italia

ROMA 24 (Agerpres). — După cum informează agențiile France Presse, Reuter și U.P.I., Giovanni Pico, membru al Partidului Democrat-Creștin, fost primar al orașului Torino, a fost grav rănit, joi, de trei persoane înarmate, care au tras asupra lui dintr-un automobil.

Într-o comunicare telefonică făcută agenției italiene de presă A.N.S.A., atentatul a fost revendicat de organizația teroristă autointitulată „Brigăzile Roșii", care, după cum se știe, și-a asumat și responsabilitatea răpirii, la 16 martie, a președintelui Consiliului Național al Partidului Democrat-Creștin, Aldo Moro.

PARIS

În preajma întîlnirilor șefului statului francez cu liderii partidelor de stînga

● Obiectivul apropiatelor convorbiri — situația politică din țară și raporturile dintre opoziție și majoritate ● „L'Humanité" : „Inițiativa președintelui d'Estaing, un răspuns la rezultatele recentelor alegeri legislative"

PARIS 24 (Agerpres). — În cadrul întîlnirilor anunțate cu reprezentanți ai formațiunilor politice de opoziție și ai sindicatelor, președintele Franței, Valéry Giscard d'Estaing, se va întîlni joi, 30 martie, cu secretarul general al Partidului Comunist Francez, Georges Marchais, a precizat vineri un purtător de cuvînt prezidențial. În aceeași zi, șeful statului francez îl va primi și pe Georges Seguy, secretar general al Confederației Generale a Muncii, a precizat purtătorul de cuvînt.

Întîlnirea cu primul secretar al Partidului Socialist Francez, François Mitterrand, a fost fixată pentru marți, 28 martie.

Într-un comentariu privind invitarea de către președintele Giscard d'Estaing a liderilor stîngii franceze la convorbiri, în cursul săptămînii viitoare, în problema relațiilor dintre majoritate și opoziție, agenția France Presse scrie: Este pentru prima dată, de la instituirea celei de-a 5-a Republici, în 1958, cînd liderii partidelor stîngii franceze au acceptat toți, fără excepție, să-l întîlnească pe șeful statului pentru a angaja cu el convorbiri pe marginea situației politice și a raporturilor dintre opoziție și majoritate.

În comentariul său, agenția France Presse amintește că asemenea contacte între liderii stîngii și șeful statului francez n-au mai avut loc, practic, din 1962, după ce generalul de Gaulle — pe atunci președintele Franței — a instituit alegerea președintelui pe baza sufragiului universal.

Fără îndoială, demersul președintelui Giscard d'Estaing este strîns legat de rezultatul recentelor alegeri legislative din Franța, în care partidele stîngii au înregistrat 49,29 la sută din totalul voturilor exprimate. Este ceea ce relevă, la rîndul său, și ziarul „L'Humanité", considerînd inițiativa președintelui Giscard d'Estaing drept un răspuns la „rezultatele alegerilor legislative", „care au relevat forța de aspirație a oamenilor muncii la mai multă dreptate și libertate". **„Comuniștii — scrie „L'Humanité" — au sentimentul că au contribuit în mod substanțial la exprimarea acestei mari forțe.** La Elysée, ca și în întreaga țară, ei vor fi mîine exponenții acestei forțe".

agențiile de presă transmit:

Întîlnire între R. Eanes și A. Cunhal. Președintele Portugaliei, Ramalho Eanes, l-a primit pe secretarul general al Partidului Comunist Portughez, Alvaro Cunhal, în cadrul consultărilor periodice pe care șeful statului portughez le are cu conducătorii partidelor politice reprezentate în parlament. Cu acest prilej, Alvaro Cunhal l-a informat pe președintele Portugaliei despre rezultatele Conferinței P.C. Portughez în problemele dezvoltării sectorului naționalizat al economiei, desfășurată recent la Lisabona.

Un purtător de cuvînt al Comandamentului operațional revoluționar național al Etiopiei a anunțat că forțele de miliție și forțele armate regulate etiopiene au eliberat și și-au reinstaurat controlul asupra întregii regiuni Ogaden — informează postul de radio Addis Abeba, reluat de agenția U.P.I. Ultimele localități eliberate au fost El Carre și Bare. Purtătorul de cuvînt etiopian a adăugat că în prezent forțele armate acționează pentru reorganizarea vieții și activității în zonă.

La Atena s-a încheiat vineri sesiunea de lucru a Secretariatului general internațional al Uniunii Medicale Balcanice și secției naționale din Grecia, privind pregătirea celei de a XV-a săptămîni medicale balcanice, care urmează să se desfășoare între 10 și 15 septembrie în capitala Greciei. Cu acest prilej, prof. dr M. Popescu-Buzeu, președinte de onoare și secretar general al uniunii, a fost primit de Gheorghios Plytas, ministrul culturii și științelor din Grecia.

Comunicatul comun publicat la Belgrad la încheierea vizitei oficiale a ministrului afacerilor externe al R.S. Cehoslovace, Bohuslav Chnoupek, relevă dezvoltarea favorabilă a relațiilor iugoslavo-cehoslovace, a cooperării în diferite domenii, în special economic. Părțile au reliefat importanța promovării unor noi forme de colaborare, îndeosebi a cooperării și specializării în producție.

La Casa de cultură „Muranow", din centrul Varșoviei, s-a deschis expoziția elevilor de la liceele de arte plastice din București și Cluj-Napoca, care cuprinde lucrări consacrate războiului pentru independență și altor momente importante din istoria patriei. Expoziția se bucură de succes în rîndurile specialiștilor și publicului din capitala Poloniei socialiste.

În sprijinul reconstrucției Vietnamului. Banca Mondială va oferi Vietnamului ajutor în domeniul prospecțiunilor petroliere, a declarat joi reprezentantul băncii, Stanley Please, în cadrul reuniunii de la O.N.U. consacrate contribuțiilor la reconstrucția Vietnamului. El a afirmat că Banca Mondială a luat cunoștință și sprijină prioritățile stabilite în cadrul celui de-al doilea plan cincinal vietnamez.

Negocierile comerciale dintre Japonia și Piața comună, desfășurate la Tokio, timp de peste o săptămînă, s-au încheiat vineri. Comunicatul dat publicității la sfîrșitul acestor dificile convorbiri relevă că Japonia acceptă reducerea, pentru anul 1978, a unei treimi din surplusul său comercial, care s-a cifrat, anul trecut, la 13 miliarde dolari, din care 5,2 miliarde în defavoarea țărilor C.E.E. Comunicatul menționează că Japonia își propune să sporească importurile sale de produse manufacturate pînă la un nivel „mai normal", fără ca acesta să fie precizat, deși țările din C.E.E. ceruseră inițial ca importurile japoneze să crească cu 30 la sută.

Convorbiri americano-engleze. Convorbirile de la Casa Albă dintre președintele Jimmy Carter și primul ministru britanic, James Callaghan, s-au concentrat asupra problemelor economice și financiare ale celor două țări, dar și asupra măsurilor ce trebuie întreprinse pe plan internațional de principalele state industrializate pentru a face față dificultăților lor financiare și economice.

Autodizolvarea Parlamentului din San Marino. Marele Consiliu General (Parlamentul) din San Marino s-a autodizolvat, ca urmare a demisiei prezentate de 53 din cei 60 de membri ai săi. Puterea legislativă a trecut în competența celor doi căpitani regenți care trebuie să fixeze data alegerilor anticipate. În general se estimează că acestea ar putea avea loc în zilele de 28 și 29 mai a.c.

O nouă cădere a cursului dolarului american a avut loc, vineri, pe piața schimburilor valutare din Tokio, cînd moneda S.U.A. a coborît la 228,25 yeni, cea mai mică rată din perioada postbelică.

Inundații în Argentina. Un număr de 11 000 de persoane au fost evacuate ca urmare a gravelor inundații în centrul și nord-vestul Argentinei. Pagubele materiale sînt deosebit de ridicate, mai ales în regiunile rurale, unde au fost inundate 200 000 de hectare cultivate.

DE PRETUTINDENI

● DE CE NU S-A PROTESTAT ȘI A CINCEA OARĂ ? În patru rînduri a trebuit să fie modificat proiectul autostrăzii Luttich—Arlon din Ardeni (Belgia), întrucît traseul afecta marile proprietăți ale unor familii de nobili locali. Printre cei ce au protestat s-a numărat un baron care, împreună cu alți cinci proprietari, deține 90 la sută din suprafețele împădurite locale, un conte care risca să piardă cîteva hectare de pășune ș.a. În schimb — scrie ziarul „Le Sillon Belge" care relatează întîmplarea — din rîndurile marilor proprietari nu s-a ridicat nici o voce împotriva variantei numărul 5, „îmbunătățită". Motivul ? Noul proiect afectează mai ales micile loturi țărănești...

● ANTIBIOTIC POLONEZ. În prezent, în Polonia se efectuează ultimele testări ale unui nou antibiotic de concepție poloneză, denumit provizoriu „NX". Acest medicament din familia penicilinei combate bacteriile patogene care se află la baza a numeroase maladii — pneumonii, inflamații ale căilor renale, infecții generale — acționînd cu eficiență acolo unde alte antibiotice, cu care s-au adaptat microbii, nu mai dau rezultate.

● UN FILM DEMASCATOR. La Bruxelles a avut loc, zilele trecute, avanpremiera mondială a filmului „În numele führerului", realizat de Lydia Chagoll, dedicat copiilor, de cele mai diferite naționalități, care au căzut victime crimelor naziștilor, săvîrșite... în numele „führerului". Realizat pe bază de documente ale epocii, filmul constituie un nou și necruțător act de acuzare împotriva barbariei naziste.

● „VALEA DISPERĂRII". Drogul, alcoolul și disperarea au determinat un val de sinucideri în rîndul comunităților indiene din Canada. Potrivit ziarului „Globe and Mail", din Toronto, numărul sinuciderilor în rezervațiile indienilor este aproape de 20 de ori mai mare decît media pe țară. În rezervația indienilor „Cree", din Hobbena, din cele 81 de decese survenite în ultimele 18 luni, 17 se datorează sinuciderilor, iar 35 unor acte de violență. Vestita vale de la poalele Munților Stîncoși considerată odinioară paradisul indienilor a devenit o vale a disperării. Civilizația industrială și-a făcut din plin simțită prezența aici, datorită îndeosebi rezervelor bogate de petrol și gaze puse în exploatare. Dar indienii s-au văzut lipsiți, treptat, de autonomia lor, și-au pierdut în bună parte însăși identitatea proprie, căutînd acum un refugiu efemer în alcool și droguri.

● BICENTENARUL UGO FOSCOLO. La Roma a fost constituit un comitet național pentru sărbătorirea împlinirii a două secole de la nașterea marelui poet patriot italian Ugo Foscolo (1778—1827). Comitetul, al cărui președinte este laureatul Premiului Nobel pentru literatură Eugenio Montale, a elaborat un amplu program de acțiuni incluzînd inițierea unor studii și cercetări, organizarea unor conferințe și simpozioane cu participare internațională, acordarea de burse și călătorii de studii pentru cercetătorii italieni și străini ; totodată, se va începe publicarea unei ediții complete a operei poetului.

● STAȚIE DE TELECOMUNICAȚII SPAȚIALE. La Taliándörögd, în Ungaria, a fost inaugurată o stație terestră de telecomunicații spațiale. Paralel, fabrica maghiară „ORION" a furnizat echipamentele necesare dotării a două stații de telecomunicații prin unde hertziene. Acestea vor amplifica semnalele TV, radio, telefonice și telex venite via satelit, captate cu ajutorul uriașei antene de la Taliándörögd ; semnalele vor fi apoi dirijate spre Budapesta prin intermediul unor relee.

● AVANSARE ÎN GRAD. Departamentul apărării al Statelor Unite a emis un decret prin care „Washington George" a fost avansat post-mortem la gradul de general de armată. Este vorba de... fostul președinte al S.U.A., George Washington, care ocupă, deși cu oarecare întîrziere, cel mai înalt grad (nou creat) în ierarhia militară americană. Cu peste doi ani în urmă, Congresul adoptase o hotărîre în acest sens, hotărîre care a fost acum confirmată printr-un ordin al titularului departamentului de resort.

● „GALERIA" RUPESTRĂ DIN NORDUL MONGOLIEI. O imensă „galerie" de desene pe stînci a fost descoperită în nordul Mongoliei. Pe roca de bazalt ce mărginește rîul Ciulut, la o altitudine de aproape două mii de metri, arheologii au identificat un mare grup de desene reprezentînd elani, reni, alte animale sălbatice și domestice, oameni. Cele mai vechi datează de minimum șase milenii și sînt considerate printre primele reprezentări rupestre cunoscute pînă acum. Neprețuitele creații ale unei străvechi culturi vorbesc în graiul lor despre viața locuitorilor de pe aceste meleaguri începînd din neolitic și terminînd cu epoca bronzului. Toate desenele au fost clasificate și a început studierea lor minuțioasă în vederea elaborării unor lucrări științifice.

FRANȚA

„Mareea neagră" continuă să înainteze

● Cele aproape 200 000 tone de țiței revărsate din rezervoarele supertancului „Amoco Cadiz" formează o pînză de aproximativ 200 km ● Imagini dezolante ale poluării : petrolul invadează coastele Bretaniei ; un port unde orice activitate a încetat ; fauna și flora marină grav periclitate

La mai bine de o săptămînă după eșuarea petrolierului sub pavilion liberian „Amoco Cadiz" în apropierea litoralului atlantic al Franței, nu departe de marele port Brest din provincia Bretania, mareea neagră, reprezentînd pentru moment circa 180 000 tone de petrol brut, înaintează fără întrerupere îndreptîndu-se spre peninsula Contentin din Normandia — transmite agenția FRANCE PRESSE. Lungimea uriașei pete negre a atins 200 km, țițeiul continuînd să se reverse din rezervoarele sparte ale navei.

Mareea a ajuns în dreptul unui grup de șapte insule care constituie una dintre cele mai importante rezervații ornitologice din Franța. Există perspective foarte reduse ca cele 25 000 de păsări, multe reprezentînd specii pe cale de dispariție, să poată fi salvate în momentul cînd uriașa pată de petrol va invada coastele acestor insule : penele păsărilor absorb cu ușurință, ca un burete, petrolul ; nemaiputînd să zboare, bietele viețuitoare sînt condamnate unei pieiri inevitabile, adaugă agenția citată, apreciind extinderea continuă a mareei negre drept „o adevărată catastrofă ecologică".

Impresionant este tabloul pe care îl zugrăvește trimisul special al ziarului „LE MONDE". Este un spectacol tragic, arată acesta, treptat stratul de țiței cuprinde țărmul, invadează plajele, îneacă totul în înaintarea sa ineluctabilă. În aer plutește un miros greu, insuportabil. Marea a devenit o imensă pată de culoare negru-brun. Mii de locuitori asistă încremeniți la un spectacol incredibil. La un moment dat s-a sperat că măcar o parte din încărcătura, totalizînd 220 000 tone, a navei „Amoco Cadiz" va putea fi recuperată prin pomparea țițeiului în nave mai mici, îngrădindu-se astfel proporțiile poluării mediului înconjurător. Datorită însă furtunii puternice, a trebuit să se renunțe la acest proiect. Vineri, sub loviturile puternice ale valurilor, epava s-a rupt în două, spulberînd practic orice speranță de recuperare a țițeiului care încă nu se revărsase în mare. Cele 220 000 tone reprezintă mai mult decît dublul încărcăturii navei „Torrey Canion" care, exact cu 11 ani în urmă, la 18 martie 1967, eșua în zona Canalului Mînecii, la vremea respectivă evenimentul fiind considerat ca un dezastru fără precedent.

Vîntul, care atinge pe alocuri 90 km pe oră, împinge mereu înainte mareea ucigătoare. În curînd, fiecare centimetru pătrat al litoralului va fi mînjit de țiței. Un lichid vîscos, care se infiltrează pretutindeni în fiecare interstițiu. În afară de păsări, încă de pe acum cantități imense de alge au fost distruse. Locuitorii zonei sînt înmărmuriți de durere. Micul port Portsall, a cărui activitate era axată, practic, exclusiv pe industria pescuitului, se află în pragul ruinei. „Nimeni, declară un membru al consiliului municipal, nu poate spune dacă va fi nevoie de 5 sau 50 de ani pentru ca lucrurile să redevină cum erau odinioară. Totul se distruge. Pești, păsări, alge, totul dispare. Ce vor deveni locuitorii noștri ?".

În vederea opririi „mareei negre" a fost creat un vast dispozitiv, denumit **POLMAR** (prescurtarea cuvintelor „pollution maritime" — poluare maritimă). În afară de specialiști, s-a recurs și la serviciile unor unități militare cuprinzînd 2 000 de oameni. Pentru moment — continuă trimisul ziarului — chiar și mijloacele cele mai moderne sînt neputincioase în fața avansării mareei negre. Soluția arderii petrolului sau a incendierii epavei, în rezervoarele căreia se mai află o mică parte (cîteva zeci de mii de tone) din încărcătură, a fost deocamdată îndepărtată, deoarece nu ar asigura decît eliminarea a 20 la sută din cantitatea de țiței, producînd, în același timp, o mare cantitate de gudron și mai otrăvitor. Operațiunea „bombardării" mareei negre cu detergenți nu se desfășoară cu intensitatea necesară, întrucît sub acțiunea vîntului există riscul ca substanțele detergente, periculoase pentru floră și faună, să fie antrenate pe țărm împreună cu valurile — încheie reportajul din „Le Monde".

Ultimele telegrame ale agențiilor de presă anunță că, în cadrul unei ședințe speciale a Consiliului de Miniștri, președintele Giscard d'Estaing a cerut să se adopte măsuri urgente pentru a se împiedica repetarea unor asemenea catastrofe. Primele măsuri au și fost anunțate : de acum înainte se va interzice tancurilor petroliere să navigheze la o distanță mai mică de șapte mile de litoralul francez ; ele vor trebui să semnaleze în permanență poziția lor și să comunice imediat orice dificultate întîmpinată din momentul în care intră în apele teritoriale franceze. Totodată, se vor extinde mijloacele de controlare a navigației cu ajutorul instalațiilor radar.

Pe de altă parte, la inițiativa Mișcării de apărare a mediului înconjurător din Franța, a fost creat un comitet care intenționează să ceară despăgubiri societății multinaționale „Shell", vinovată de a fi încheiat contractul de transportare a unei cantități uriașe de petrol pe un vas navigînd sub pavilion de complezență și care nu dispunea de mijloacele corespunzătoare evitării unor asemenea accidente. Conducătorii mișcării au anunțat că, în cazul în care această companie va refuza să plătească despăgubiri victimelor „mareei negre", va fi declanșată o amplă acțiune de boicotare a rețelei de distribuire a societății „Shell".

În imaginea din stînga : țițeiul a invadat porțiuni întinse de litoral. În imaginea din dreapta : una din numeroasele păsări ucise de mareea neagră

MARGINALII

„AGROBUSINESSUL"

Avioane supersonice, rachete perfecționate, tunuri cu tragere ultrarapidă. De mult timp asemenea instrumente de ucidere formează obiectul unui nefast și, în același timp, tot mai profitabil comerț, ale cărui efecte se fac simțite atît prin sporirea încordării internaționale, cît și prin impunerea unor poveri tot mai grele pe umerii popoarelor.

Iată însă că în ultimul timp se vorbește tot mai insistent de un alt comerț cu consecințe, de asemenea, din cele mai serioase, deși este vorba de mărfuri mult mai pașnice, aparent inofensive : cereale, carne, fructe...

Așa cum subliniază publicistul francez Gerard Garreau în volumul „AGROBUSINESS", de curînd apărut, în prezent se conturează tot mai mult tendința ca aceste produse agroalimentare să fie folosite ca o veritabilă armă în lupta ce se duce pe plan mondial pentru supremație, pentru extinderea sferelor de influență.

Promotorii acestei tendințe ? Marile societăți multinaționale. Stiați, de pildă, că firma „Volkswagen", cunoscută îndeobște drept constructoare de automobile, este în același timp și mare exportatoare de conserve de carne, posedînd în America Latină întinse pășuni? Că întreprinderea „Getty Oil", al cărei patron recent decedat, J.P. Getty, era considerat drept cel mai bogat om din lume, exportă nu numai produse petroliere, dar și fructe exotice ? Asemenea îndeletniciri au și primit un nume care se întîlnește tot mai des în literatura de specialitate : agrobusinessul, cu alte cuvinte, businessul cu produse agrare.

Iar toate aceste produse sînt utilizate din plin ca arme cu bătaie lungă, într-un necruțător război pentru piețele de desfacere, cît și ca instrumente de influențare și mijloace de presiune directă — prin jocul subtil al prețurilor pe piața mondială — asupra altor țări, mai ales în curs de dezvoltare, de amestec în treburile lor interne.

În birourile lor din marile metropole, scrie Gerard Garreau, „marii patroni jonglează nu numai cu miliarde de dolari, reprezentînd valoarea sutelor de mii de tone de produse alimentare ce constituie obiectul agrobusinessului, ci și cu viața a sute de mii de țărani ce duc un trai mizerabil în țări din America Latină, Asia și Africa".

Un singur exemplu din șirul celor oferite de autor : imperiul Nestlé, care controlează o bună parte din piața mondială a produselor alimentare pentru sugari, a produselor pe bază de cacao, ca și a producției de cafea solubilă (inclusiv cunoscuta „Nescafé"). Acest gigant al agrobusinessului se dedă la speculații asupra dolarului cu scopul de a destabiliza prețurile și a încheia cu țări în curs de dezvoltare acorduri inechitabile, inclusiv pentru implantarea de filiale locale cu scopul de a dispune de mînă de lucru de cîteva ori mai ieftină decît în metropolă, multe din țările subdezvoltate fiind, totodată, obligate să achiziționeze produse inutile, sau în unele cazuri chiar dăunătoare, necorespunzînd tipului de alimentație local.

Iar pe acest fundal, între grupurile atotputernice ale agrobusinessului se desfășoară concomitent o aprigă luptă pentru împărțirea zonelor de influență în ce privește achiziționarea și plasarea bananelor, cărnii, cafelei, devenite tot atîtea arme de luptă în numele profitului maxim.

Mai mult, printr-o serie de date și exemple concrete, autorul cărții evidențiază că aceste societăți multinaționale au ajuns să controleze în mod direct chiar și producția agroalimentară într-o serie de țări dezvoltate, cum ar fi Franța, Anglia etc. Fățiș sau în umbră, lupta continuă cu înverșunare crescîndă.

Concluzia autorului ? Opinia publică trebuie alertată pentru a acționa fără întîrziere împotriva unei tendințe monstruoase : aceea de a transforma hrana omului într-o armă împotriva omului.

Ioana BARBAT

REDACȚIA ȘI ADMINISTRAȚIA : Cod 71 341, București Piața Scînteii nr. 1. Tel. 17 60 10, 17 60 20. Abonamentele se fac la oficiile poștale și difuzorii din întreprinderi și instituții. În străinătate, abonamentele se fac prin ILEXIM — departamentul export-import presă, P. O. BOX 136—137 telex : 11 226, București, str. 13 Decembrie nr. 3. Tiparul : Combinatul Poligrafic CASA SCÎNTEII 40 360